ISSN 2562-6485 (Imprimé) ISSN 2562-6493 (En ligne)

JOURNAL COMMUNAUTAIRE DE COMPTON | MARS 2024 | VOLUME 33 | N°02

VOTRE JOURNAL SUR LE WEB ECHODECOMPTON.CA

L'écho DE COMPTON

Les grandes familles de Compton

Tissés serrés chez les Mégré

À LIRE EN PAGE 12

La très grande famille des Mégré entourant leur patriarche René Mégré. Photo : collection personnelle

L'ÉCHO municipal

PAGE 4

Une programmation étoffée en mars à la bibliothèque

PAGE 6

La construction de la nouvelle caserne de pompiers

PAGE 9

Le règlement relatif à la démolition d'immeubles

L'ÉCHO DES PETITS | PAGE 11

Les oiseaux qui passent l'hiver avec nous

JOURNALISTES EN HERBE | PAGES 14-15

Huit nouvelles des Journalistes en herbe

COMPTON AU BOULOT | PAGE 16

La musique au quotidien avec Joscelyn Drainville

L'ÉCHO citoyen

HISTOIRES ET CURIOSITÉS GOURMANDES | P. 16

QUAND LE COUPLE VA, TOUT VA | P. 19

En partenariat avec Québec

Financé par le gouvernement du Canada | Canada

LA PROCHAINE ASSEMBLÉE DU CONSEIL AURA LIEU

LE MARDI 12 MARS 2024 À 19 H 30

Vous pouvez visionner les séances du conseil municipal diffusées sur la chaîne Youtube de la Municipalité

Horaire de l'accueil de l'Hôtel de Ville :
Lundi au jeudi : 8 h 30 à 12 h et 13 h à 17 h
Vendredi : Fermé

819 835-5584
info@compton.ca

3, chemin de Hatley, Compton, J0B 1L0
Tél. : 819 835-5584 Téléc. : 819 835-5750
muncompton@axion.ca
Urgences : 9-1-1

COLLECTE DE L'ENSEMBLE DES MATIÈRES RÉSIDUELLES
Bac noir, brun, bleu et plastiques agricoles
Voir **www.compton.ca**

PERMIS OBLIGATOIRES

- Enregistrement du système d'alarme
- Permis de construction, de rénovation, d'agrandissement, de démolition d'habitation, de garage, de remise ou lors de la pose d'enseigne. Pour le traitement des eaux usées ou le captage d'eau, l'abattage d'arbre en zone urbaine ou toute autre information, contactez monsieur Nicolas Guillot, inspecteur, au 819 835-5584.
- Urbanisme sur rendez-vous seulement. Contactez info@compton.ca.
- Permis de feu : En vertu de la réglementation municipale, il est obligatoire en tout temps d'obtenir un permis pour faire un feu à ciel ouvert. Les contrevenants s'exposent à des amendes. Ces permis sont délivrés sans frais par le Service de sécurité des incendies sur prise de rendez-vous aux heures d'ouverture du bureau municipal. Prévoir un délai de traitement d'au moins 24 heures. Informations ou pour rendez-vous : 819 835-5584.

TRAVAUX D'AMÉNAGEMENT DE COURS D'EAU ET DE COUPE FORESTIÈRE
Pour informations ou un permis :
M. Jean-Bernard Audet, MRC de Coaticook, 819 849-9166.

RÉCUPÉRATION DE PEINTURE, CONTENANTS DE PEINTURE AÉROSOL ET HUILES USÉES
Garage municipal
6505, route Louis-S.-St-Laurent
Tous les jours, entre 9 h et 15 h.

BIBLIOTHÈQUE ESTELLE-BUREAU
29, chemin de Hatley, 819 835-0404
Mardi : 13 h à 18 h
Jeudi et vendredi : 15 h à 18 h
Samedi : 10 h à 13 h
Le comptoir de prêts et les rayons sont accessibles.

BOUTIQUE LUCILLE (COMPTOIR FAMILIAL)
Sous-sol de l'église
6747, route Louis-S.-St-Laurent
Mercredi et jeudi : 13 h à 19 h

VOS AFFAIRES MUNICIPALES

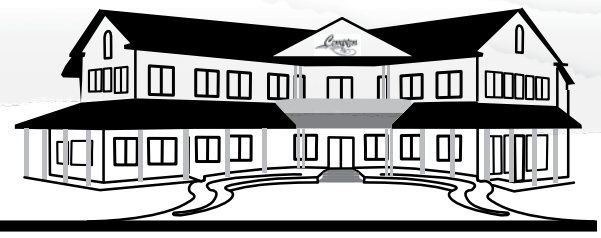

Séance ordinaire du Conseil de la Municipalité de Compton

tenue le 13 février à 19 h 30 à la salle du Conseil de l'hôtel de ville située au 3, chemin de Hatley à Compton et diffusée simultanément sur le site Internet de la Municipalité.

LA MUNICIPALITÉ ACCEPTE

- la soumission de Centre d'extincteur SL pour l'acquisition et l'installation de deux cascades d'air dans la remorque multifonctionnelle fermée du SSI pour la somme de 5 912 $. Le Service de sécurité incendie de Compton possède actuellement quatre cascades d'air servant au remplissage des bonbonnes des appareils respiratoires utilisés par les pompiers lors d'incendies.

- la soumission du Groupe CLR Communication Plus pour l'acquisition d'une radio portative pour le véhicule Argo du SSI pour la somme de 972,99 $. Ce véhicule est appelé à être utilisé dans des situations périlleuses et des endroits isolés où la communication est souvent plus difficile et les pompiers utilisent l'Argo lors d'interventions pour être en mesure de communiquer avec le Poste de commandement en tout temps. Il est optimal pour les opérations du SSI d'avoir une radio mobile à même l'Argo et ceci offrira un élément de sécurité supplémentaire aux pompiers lors de l'utilisation du véhicule.

- la soumission du Groupe CLR Communication Plus pour l'acquisition de trois ensembles de radios portatives avec micros pour la somme de 2 775 $. Plusieurs des radios portatives du Service de sécurité incendie de Compton sont en mauvais état et ne sont plus réparables en raison de leur âge avancé et les radios portatives constituent un équipement primordial pour assurer la sécurité des pompiers et le bon déroulement des opérations lors des entraînements et des interventions.

- de façon préliminaire la version 03 du projet 36862202 pour le développement domiciliaire du chemin de Hatley.

LA MUNICIPALITÉ OCTROIE

- le contrat de remplacement du revêtement de tôle du garage municipal, incluant des travaux d'isolation et de construction d'un appentis au-dessus des portes du garage à l'entreprise Couvreur CDP pour la somme de 99 188,40 $.

- le contrat de fourniture de produits pétroliers pour la période du 14 février 2024 au 13 février 2026 (24 mois), à l'entreprise Pierre Chouinard et fils :

  • pour une quantité estimée de 5 000 litres de Mazout #2 avec une marge de – 0,029 $/litre, au coût estimé de 6 075 $;

  • pour une quantité estimée de 82 000 litres de Diésel clair avec une marge de – 0,029 $/litre, au coût estimé de 120 294 $;

  • pour une quantité estimée de 600 litres de Diésel coloré avec une marge de – 0,029 $/litre, au coût estimé de 759 $.

LA MUNICIPALITÉ AUTORISE

- l'inscription de monsieur Éric Brus au colloque annuel en travaux publics de l'Association des travaux publics du Québec à Saint-Hyacinthe du 16 au 18 octobre 2024, au coût de 1205 $, et autorise monsieur Éric Brus à utiliser le véhicule de service des travaux publics pour effectuer le déplacement aller-retour de Compton à Saint-Hyacinthe et autorise son hébergement pour trois nuits pour une somme de 585 $, ainsi que ses frais de repas estimés à 75 $.

- l'inscription de monsieur Nicolas Guillot au congrès de la Corporation des officiers municipaux en bâtiments et environnement du Québec qui doit se tenir au Centre de congrès de Saint-Hyacinthe du 18 au 20 avril 2024, au coût de 640 $, et autorise son hébergement pour trois nuits pour une somme de 543,39 $.

- le maire, monsieur Jean-Pierre Charuest, et le directeur général et greffier-trésorier, monsieur André Martel, à signer pour et au nom de la Municipalité la nouvelle entente d'une durée de deux ans avec la Caisse Desjardins.

- l'inscription de monsieur André Martel au congrès de l'ADMQ qui doit se tenir au Centre de congrès de Québec du 12 au 14 juin 2024, au coût de 577 $ et autorise son hébergement pour deux nuits pour une somme de 476 $.

- l'embauche de monsieur Samuel Schinck au poste d'inspecteur en bâtiments. À compter de son entrée en fonction, monsieur Samuel Schinck agira à titre d'inspecteur municipal et d'inspecteur en bâtiment et en environnement pour et au nom de la Municipalité de Compton, cette désignation l'autorisant à visiter et examiner les propriétés situées sur le territoire de la Municipalité, à répondre aux demandes d'information des citoyens, à émettre les permis et les certificats d'autorisation, à ordonner des arrêts des travaux en cas de besoin, à émettre des constats d'infraction pour toute infraction aux règlements d'urbanisme de la Municipalité (règlement de zonage, règlement de lotissement, règlement de construction, règlement sur les permis et les certificats, règlement de conditions d'émission du permis de construction, règlement relatif aux projets particuliers de construction, de modification ou d'occupation d'un immeuble, règlement relatif aux dérogations mineures, règlement relatif aux usages conditionnels, règlement relatif aux plans d'implantation et d'intégration architecturale) ainsi que pour toute infraction au Règlement sur l'évacuation et le traitement des eaux usées des résidences isolées (Q-2, r.22).

***Journées de la persévérance scolaire* 2024**

Comme les décideurs et les élu(e)s de l'Estrie ont placé, depuis 19 ans, la lutte au décrochage scolaire au cœur des priorités régionales de développement, puisque cette problématique est étroitement liée à d'autres enjeux, dont l'image régionale, la relève et la qualification de la main-d'œuvre, la santé publique et la lutte à la pauvreté, que les élu(e)s de l'Estrie, via la Table des MRC de L'Estrie, ont placées, parmi les priorités régionales, de contribuer au soutien et au développement des Estriennes et Estriens, en favorisant le développement de leurs compétences, leur employabilité et leur autonomie économique par la formation, la persévérance scolaire et l'acquisition continue de connaissances qui augmentent l'égalité des chances, que les élu(e)s de l'Estrie, via la Table des MRC de l'Estrie, ont placé, dans le cadre d'un exercice de planification régionale réalisé en 2022 parmi leurs priorités, l'attraction, la rétention, l'emploi et la formation, ainsi que

le développement social, que les différents éléments du contexte actuel ont des impacts sur les apprentissages, la motivation, l'engagement, la santé et le bien-être des élèves et des étudiants, fragilisant ainsi leur persévérance scolaire et leur réussite éducative, que le décrochage scolaire a des impacts négatifs significatifs sur l'économie de l'Estrie, lesquels sont évalués à plusieurs dizaines de millions de dollars annuellement; ces impacts étant par ailleurs estimés à 1,9 milliard de dollars annuellement à l'échelle du Québec, que les jeunes de l'Estrie sont de plus en plus nombreux à persévérer, mais qu'encore 16,2 % de ces jeunes décrochent annuellement avant d'avoir obtenu un diplôme d'études secondaires (taux annuel 2019-2020), que la prévention du décrochage scolaire n'est pas une problématique concernant exclusivement le monde scolaire, mais bien un enjeu social dont il faut se préoccuper collectivement, et ce, dès la petite enfance jusqu'à l'obtention par le jeune d'un diplôme qualifiant pour l'emploi, peu importe l'ordre d'enseignement, que R3USSIR organise, du 12 au 16 février 2024, une 15e édition des Journées de la persévérance solaire en Estrie, sous le thème *Pour le futur, persévérer se conjugue toujours au présent!* et que cette édition 2024 sera l'occasion de rappeler que chaque adulte peut jouer un rôle fondamental pour motiver les jeunes et favoriser leur persévérance scolaire, que les Journées de la persévérance scolaire se tiendront à nouveau cette année simultanément dans toutes les régions du Québec, et qu'un nombre important de municipalités appuieront elles aussi cet événement et que que la Municipalité de Compton souhaite démontrer toute l'importance qu'elle accorde à l'éducation, à son école et à ses citoyens qu'elle souhaite voir grandir, évoluer et enrichir sa communauté, il est résolu de proclamer les 12, 13, 14, 15 et 16 février 2024 comme étant les *Journées de la persévérance scolaire* dans la municipalité de Compton, de temporairement remplacer, du 12 au 16 février 2024, le drapeau municipal de Compton sur le mât à l'avant de l'hôtel de ville par le drapeau de la persévérance scolaire, d'appuyer R3USSIR et l'ensemble des partenaires mobilisés autour de la lutte au décrochage scolaire, afin de faire de l'Estrie une région qui valorise l'éducation comme un véritable levier de développement pour ses communautés, que les vidéos des membres du conseil pour encourager et féliciter les jeunes dans leur persévérance scolaire soient diffusés sur les différentes plateformes municipales et que les certificats du Maire pour la reconnaissance des élèves soient remis en juin à l'école Louis-S.-St-Laurent.

Nomination au poste de Lieutenant intérimaire du SSI

À la suite de la démission de monsieur Jonathan Arès du poste de Lieutenant intérimaire de la brigade du Service de sécurité incendie et de proposition de la candidature de monsieur François Thibault, lequel possède près de dix ans d'expérience dans le SSI et toutes les qualités nécessaires pour répondre aux exigences du poste de Lieutenant intérimaire, il est résolu de nommer monsieur François Thibault à titre de lieutenant intérimaire au sein du Service de sécurité incendie, et ce, à compter du 1er février 2024.

Nomination au poste de Lieutenant du SSI

À la suite de la démission de monsieur Stéphane Charest du poste de Lieutenant de la brigade du Service de sécurité incendie et après consultation des candidatures reçues de cinq pompiers de la brigade de Compton pour le poste de Lieutenant suite à l'ouverture du poste à l'interne, l'un de ces cinq candidats, monsieur Alain Patry, s'est démarqué des autres dans le cadre de sa réussite des trois étapes du processus de sélection. De plus, monsieur Patry possède 14 ans d'expérience dans le domaine de la Sécurité incendie et toutes les qualités nécessaires pour répondre aux exigences du poste. Il est donc résolu de nommer monsieur Alain Patry à titre de Lieutenant au sein du Service de sécurité incendie, et ce, à compter du 1er février 2024.

Adoption du premier projet de règlement no 2020-166-8-93.24 modifiant le règlement de zonage no 2020-166 afin d'encadrer les activités de location à court terme dans la zone A-33.

Dépôt du document intitulé Projet de règlement no 2024-201 décrétant une dépense de 4 475 000 $ et un emprunt de 4 475 000 $ pour la réfection des services municipaux sur la route 147 du chemin de la Station jusqu'à la rue Jeanne.

Avis public
d'entrée en vigueur

RÈGLEMENT NO 2020-169-2.23 MODIFIANT LE RÈGLEMENT NO 2020-169 SUR LES PERMIS ET CERTIFICATS ET REMPLAÇANT LE RÈGLEMENT NO 2020-169-1.23

Veuillez prendre avis que lors d'une séance ordinaire de son Conseil tenue le 16 janvier 2024, la Municipalité de Compton a adopté le Règlement n° 2020-169-2.24. Ledit règlement est intitulé : «*Règlement no* 2020-169-2.23 modifiant le règlement no 2020-169 sur les permis et certificats et remplaçant le règlement no 2020-169-1.23°»;

Que ce règlement a pour objet de modifier certaines dispositions du Règlement 2020-169 sur les permis et certificats, entre autres, la tarification applicable à l'émission des permis de construction et des certificats. Il vise également à le rendre conforme au Schéma d'aménagement et de développement durable (SADD) de la MRC de Coaticook.

Qu'un certificat de conformité a été délivré par la MRC de Coaticook en date du 14 février 2024;

Que le Règlement no 2020-169-2.23 est entré en vigueur en date du 14 février 2024, date de délivrance du certificat de conformité par la MRC de Coaticook.

Tout intéressé peut prendre connaissance dudit règlement aux heures ordinaires d'affaires de la Municipalité au bureau situé au 3 chemin Hatley, à Compton ou sur le site internet de la Municipalité www.compton.ca à l'onglet «Règlements d'urbanisme».

DONNÉ À COMPTON, CE 28 FÉVRIER 2024.

- ANDRÉ MARTEL
GREFFIER-TRÉSORIER

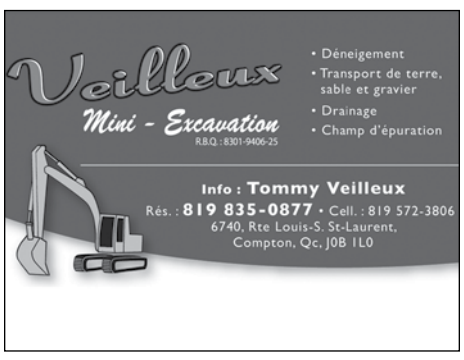

Daniel Parent
ARPENTEUR - GÉOMÈTRE
Membre de : Ordre des Arpenteurs-Géomètres du Québec
451, rue Main Ouest, Coaticook
819 849-4100 | danielparent@videotron.ca

L'ÉCHO DU MAIRE

Les *Plaisirs d'hiver* 2024 ont connu, encore cette année, un véritable succès. Jeux gonflables, patinoire d'une qualité irréprochable, tours de carriole, planche à neige, hot dogs, chocolat chaud, galettes et tire sur la neige ont su ravir les nombreuses familles rassemblées pour jouer dehors. Pour couronner la fin de journée, les soupes du maire étaient au rendez-vous. Bravo à toute l'équipe organisatrice de cet évènement et merci à la population d'en avoir profité!

Les *Journées de la persévérance scolaire* se sont tenues du 12 au 16 février. Cette année, la conseillère Sylvie Lemonde et moi-même avons enregistré un court témoignage personnel illustrant l'importance qu'a eue la persévérance scolaire pour nous. J'invite tous les parents à visionner ces capsules disponibles sur l'Infolettre de 8 février. Nous avons aussi profité de cette semaine pour venir rencontrer tous les élèves de l'école primaire pour leur apporter nos encouragements et lancer la campagne annuelle des certificats du maire. Parce que oui, la persévérance scolaire, c'est toute l'année que ça dure. Merci aux parents, aux professeurs, aux directeurs d'école et aux comités et conseils d'établissement qui assurent les conditions gagnantes à la réussite scolaire.

L'équipe municipale des travaux publics suit de près la situation des routes. Les nombreux redoux printaniers ramollissent les chemins de gravier, ce qui complique grandement les opérations de déneigement. Il faut agir plus doucement pour ne pas abîmer la chaussée. Je demande à tous les usagers de la route d'être très prudents et patients.

Surveillez l'Infolettre de la Municipalité qui paraît chaque semaine. Une foule d'activités y sont annoncées.

- JEAN-PIERRE CHARUEST
MAIRE DE COMPTON

La soupe du maire, 2e édition

Lors des *Plaisirs d'hiver*, j'ai eu le privilège de servir aux familles présentes une bonne soupe réconfortante pour couronner une journée bien remplie d'air pur et de joie. Cette année, mon épouse et moi avons offert deux sortes de soupes, qui se sont toutes deux envolées en un rien de temps. Parents et enfants se sont régalés et certains sont même revenus plusieurs fois en chercher. Le record à battre est cinq services. Certains enfants ont insisté pour avoir la recette de soupe au poulet. Quoi de plus inspirant pour un cuisinier que de la partager! Alors voilà ma recette de soupe au poulet.

Le maire Jean-Pierre Charuest et sa conjointe Lisette
Photo : Sonia Quirion

Les ingrédients sont, à la base, fort simples :

Ingrédients

2 carottes en dés;
1 branche de céleri en dés
1 oignon haché
Poulet cuit en dés : 2 tasses
Petites nouilles : ½ tasse
Petits pois congelés : 1 tasse
Maïs en grains : 1 tasse
Bouillon de poulet : 6 tasses
Sel, poivre, sarriette : 1 c. à thé
Thym : ½ c. à thé.

Dans une casserole, faire suer les légumes dix minutes dans un peu d'huile en remuant souvent; ajouter un peu de sel, mélanger pour évaporer et développer les saveurs; ajouter le poivre, les herbes, mélanger; ajouter le bouillon de poulet, amener à ébullition, réduire et cuire à feu doux 30 minutes; ajouter les pois, le maïs et les nouilles; cuire 5-10 minutes et ajouter le poulet; mélanger pour réchauffer; goûter et corriger le sel et les herbes au goût; on peut aussi ajouter du bouillon si vous trouvez la soupe trop épaisse; servir.

Le secret d'une soupe, c'est le bouillon. Pour moi, c'est là que la magie opère. Pour obtenir un bouillon riche et savoureux, je commence toujours par faire rôtir mon poulet au four sur un lit d'oignons et de carottes dans une grande casserole munie d'un couvercle. Quand le poulet est cuit, je le désosse et je laisse tous les os, la peau et les résidus de cuisson dans la casserole sans la nettoyer, j'ajoute des herbes, je remplis d'eau froide et je chauffe la casserole sur la cuisinière en grattant doucement le fond de la casserole pour tout récupérer. Couleur et saveurs seront votre récompense. Je la laisse mijoter une heure. Il suffit ensuite de passer le bouillon au tamis et le tour est joué.

L'autre soupe que j'ai servie est très différente. Il s'agit d'un potage aux lentilles corail aux saveurs de l'Inde : soupe Dahl. J'ai été très étonné à quel point les enfants l'ont aimée. Mon chaudron s'est vidé en moins de 15 minutes. Alors, je vous donne cette recette en prime.

Les lentilles corail sont faciles à trouver dans la plupart des épiceries. Prenez garde de ne pas vous tromper, car il existe plusieurs sortes de lentilles. La recette utilise les lentilles corail (roses) qui cuisent rapidement et fondent facilement dans le liquide, ce qui n'est pas le cas des lentilles brunes ou vertes.

Ingrédients

Oignons hachés : 1 tasse
Gingembre frais haché : 2 c. à soupe
Cumin moulu : 1 c. à soupe
Curcuma : 1 c. thé (donne une belle couleur à la soupe)
Poivre au goût
Gros sel : 2 c. thé
Lentilles corail : 1 ½ tasse, rincées et égouttées
Eau froide : 5-6 tasses
Au goût, jus de citron ou de lime : ¼ tasse.

Dans une casserole, faire suer l'oignon et le gingembre 4-5 minutes dans un peu d'huile végétale. Ajouter les épices et le sel. Faire revenir le tout en mélangeant et en grattant le fond 4-5 minutes. Pas grave si ça colle, on gratte et ça améliore la saveur. Ajouter les lentilles et mélanger environ une minute. Ajouter l'eau, mélanger le tout en grattant bien le fond pour récupérer toutes les saveurs. Amener à ébullition, couvrir et laisser cuire à feu doux environ 20 minutes. Goûter, rajouter de l'eau si la soupe est trop consistante et rectifier le sel au besoin. Au goût, ajouter du jus de citron ou de lime. C'est tout. Il est possible aussi de la rehausser davantage avec un peu de piment fort.

Cette soupe est savoureuse, réconfortante, nutritive, facile et rapide à faire et ne coûte vraiment pas cher. À vous d'en profiter.

Bon printemps!

- JEAN-PIERRE CHARUEST,
MAIRE DE COMPTON

Quelle journée merveilleuse aux *Plaisirs d'hiver* cette année !

PAR SONIA QUIRION, RESPONSABLE DES LOISIRS, DE LA CULTURE ET DE LA VIE COMMUNAUTAIRE
PHOTOS : SONIA QUIRION

Nous avons eu une SUPERBE journée de *Plaisirs d'hiver* 2024. Plus de 300 à 400 personnes incluant les enfants ont pris part à cette activité par une belle journée ensoleillée.

L'équipe du Comité des Loisirs a cuisiné 384 hot-dogs, 202 galettes et a offert 500 verres de breuvages chauds incluant la soupe! Monsieur le maire Jean-Pierre Charuest a offert deux succulentes soupes, une au poulet et légumes et une aux lentilles à l'indienne. Il vous offre ses recettes en page 4.

Entre autres, la nouvelle activité de Snowskate offerte par l'équipe de Skateducation a connu beaucoup de succès alors que les tours de carrioles de la Ferme Denis Lanctôt ont attiré plein de joyeuses familles, au point qu'ils ont dû étirer l'horaire des promenades.

Quant à la tire sur la neige de la Vallée des Grands potagers, elle a bien plu aux gourmands.

Puis, pour conclure la journée en beauté, la soirée de patinage sous les lumières multicolores a enchanté petits et grands.

Merci au Comité des Loisirs, à l'équipe des travaux publics, au responsable de l'entretien de la patinoire et aux différents collaborateurs d'avoir fait de ce samedi 3 février, une journée mémorable!

Quiz environnement

PAR MONIQUE CLÉMENT ET JORDANE MASSON

La gagnant du tirage du Quiz est Justin Blais. Il a gagné un gros thermos Stanley. Photo : Danielle Lanciaux

Lors des *Plaisirs d'hiver* de Compton, le Comité citoyen en environnement avait préparé un petit quiz sur l'environnement. Certaines questions étaient plus difficiles, mais on pouvait trouver les réponses quelque part sur le site.

Malgré tout, très peu de gens ont répondu correctement à toutes les réponses. Et vous, trouverez-vous les bonnes réponses ?

1. Dans quel bac doit-on jeter une serviette de table (Napkin)?

O Bleu O Brun O Noir

2. Est-ce qu'un vieux «Crazy Carpet» va dans le bac bleu?

O Oui O Non

3. Combien y a-t-il de gros bacs à compost au Récré-O-Parc aujourd'hui? _____

4. Comment savoir si ta cuillère ou ton verre est compostable? Il doit être écrit :
(Coche toutes les bonnes réponses.)

O a) 100 % compostable O b) Biodégradable O c) 7 PLA O d) Oxodégradable

5. Au Québec, quel est le pourcentage des matières résiduelles, que l'on génère chez soi, qui pourrait être recyclé ou revalorisé?

O 25 % O 50 % O 75 % O 90 %

(Réponses en page 19)

La Municipalité vous informe

À propos de la construction de la nouvelle caserne de pompiers

Pourquoi avez-vous décidé de construire une nouvelle caserne au lieu de rénover ou seulement d'agrandir la caserne actuelle?

La principale motivation d'entreprendre des démarches pour la construction d'une nouvelle caserne vient du fait de la nécessité pour la Municipalité de se mettre aux normes concernant les enjeux reliés à la santé et la sécurité au travail des pompiers. L'aspect santé et sécurité est autant relié aux procédures à suivre au retour d'une intervention, qu'en ce qui concerne l'espace de travail et des manœuvres à effectuer dans les installations actuelles.

Un agrandissement aurait aussi exigé une mise à niveau des espaces déjà existants afin de tenir compte des nouvelles normes de construction, de sécurité incendie, de sécurité civile et de santé et sécurité au travail. Tous ces aspects combinés auraient fait bondir les coûts d'un projet d'agrandissement. Les normes mentionnées précédemment doivent obligatoirement être respectées en raison de l'ampleur du projet et de l'usage du bâtiment.

Aussi, considérant la dimension et la topographie du terrain où est située la présente caserne, en plus du très peu d'espace restant sur ce dernier, le seul scénario d'agrandissement possible aurait amené son lot de défis, d'incertitudes et de problèmes de logistiques non négligeables. Le projet d'agrandissement aurait aussi restreint l'espace de stationnement disponible pour les pompiers. Le stationnement étant déjà trop petit pour répondre aux besoins, ça n'aurait fait qu'amplifier ce problème. N'oubliez pas que la brigade de pompiers est constituée d'une équipe de 26 personnes dévouées à vous protéger.

Pourquoi est-il nécessaire qu'elle soit plus grande que la caserne actuelle?

Les besoins ont grandement évolué au fil des années. Cela fait en sorte que les services de sécurité incendie sont déployés sur des champs d'expertise de plus en plus diversifiés. Des équipements supplémentaires ont dû être achetés pour répondre aux différentes exigences gouvernementales et citoyennes, comme les équipements de sauvetage dans les silos, le véhicule de service, et plus récemment, un véhicule tout-terrain de type «argo» pour le sauvetage en zones isolées. Les besoins et les exigences du gouvernement ne cessent d'augmenter envers votre Service de Sécurité Incendie. D'ailleurs, le nombre d'appels logés au Service de Sécurité Incendie a doublé au cours des dix dernières années. Cette tendance continuera d'être à la hausse compte tenu des changements climatiques, du vieillissement de la population, d'un nombre de citoyens à la hausse et de la possible mise en place d'un service de premiers répondants.

Quels sont les problèmes auxquels vous faites face?

Comme mentionné précédemment, la mise aux normes dans différents aspects est l'élément capital dans la décision de moderniser nos installations. Le problème criant du manque d'espace fait en sorte que les temps de réponse ne sont parfois pas optimaux. Il y a aussi des risques de blessures pour les pompiers ayant à travailler rapidement dans des espaces moins adaptés à nos situations d'urgence. L'espace insuffisant entre les équipements rend difficiles l'entretien et l'inspection des véhicules. De plus, selon les circonstances et les types d'intervention, il est nécessaire de procéder à la décontamination des équipements et des pompiers, ce qui inclut la possibilité de pouvoir prendre une douche avant le retour à la maison ou au travail, ce qui est problématique actuellement à cause du manque d'espaces. Le manque d'espace de bureau ou de salle de rencontre adéquate est aussi un enjeu à considérer. De plus, advenant des situations extrêmes où des pompiers devraient être de garde en caserne, aucun espace n'est disponible pour installer des lits temporaires.

Finalement, une caserne incendie doit être en mesure de résister à des catastrophes naturelles, comme des tremblements de terre, pannes de courant prolongées, tornade ou autres. La caserne, pour pouvoir être fonctionnelle et opérationnelle en tout temps, doit posséder une génératrice.

Décrivez-nous la caserne actuelle des pompiers? Depuis quand est-elle construite? Y avez-vous fait des rénovations depuis sa construction?

La caserne a été construite en 1975 et possédait la même superficie qu'aujourd'hui. Elle ne comportait toutefois que deux portes de garage. À l'époque de sa construction, la brigade était composée d'environ 15 pompiers. On y retrouvait un bureau, une salle de rencontre/formation et une salle de bain. Elle a été modifiée de l'intérieur à plusieurs reprises depuis pour être en mesure d'y faire entrer les camions et accommoder un plus grand nombre de pompiers. Il n'est toutefois plus possible de faire des modifications intérieures puisqu'elle est à pleine capacité.

Qu'allez-vous faire de l'ancien bâtiment?

Il servira principalement à de l'entreposage d'équipement et de matériel pour désengorger les autres bâtiments municipaux.

Combien de pompiers œuvrent au sein de ce service incendie?

Une brigade de 26 pompiers composée de femmes et d'hommes disponibles pour vous 24/7.

Avez-vous une idée du montant qu'aurait coûté l'agrandissement et combien va coûter la nouvelle construction?

L'étude effectuée en 2023 fait état d'une différence d'environ 200 000 $ entre le projet d'agrandissement de la caserne actuelle versus une nouvelle construction. À titre indicatif, pour les projets de casernes de taille similaire en cours au Québec, les coûts varient entre 4 et 6 M $.

Aurez-vous droit à des subventions? De quel ordre en pourcentages?

Le programme gouvernemental de subvention *Programme d'amélioration et de construction d'infrastructures municipales* (PRACIM) existe pour ce type de projet. La demande à ce programme est en cours d'élaboration et selon le volet II du PRACIM et dépendamment du type de construction, le projet pourrait être admissible à une aide gouvernementale variant entre 75 et 80 % du coût du projet. Nous vous rappelons que Compton dessert le territoire de Martinville et que, de ce fait, Martinville est un partenaire contributeur du projet.

Y auriez-vous eu droit pour un agrandissement seulement?

Le PRACIM pourrait aussi être applicable pour un projet d'agrandissement.

Quand commencera la construction et quand prévoyez-vous que la nouvelle caserne sera terminée?

Dans un monde idéal, la construction devrait débuter à l'automne 2025 et se terminer au milieu de 2026. Le Conseil municipal et les membres du Service de Sécurité Incendie sont bien conscients qu'il s'agit d'un projet majeur pour la Municipalité. Tous les efforts sont mis de l'avant afin d'aller chercher le plus de subventions possible, en respect de la capacité de payer des citoyens. Le projet est mûrement réfléchi et sera conçu pour répondre aux besoins pour une longue période. Il sera aussi réfléchi en prévision des importants projets domiciliaires à venir qui, par ricochet, créeront des besoins supplémentaires et un nombre d'appels d'urgence à la hausse. Le projet sera fait en respectant les exigences du ministère de la Sécurité publique et du Schéma de couverture de risques en sécurité incendie de la MRC de Coaticook. Le tout ayant pour but d'assurer un environnement de travail sain et sécuritaire pour les pompiers et des temps de réponse optimaux afin d'offrir aux citoyens de la municipalité un milieu de vie des plus sécuritaires.

- JONATHAN GARCEAU,
DIRECTEUR DU SERVICE DE SÉCURITÉ INCENDIE DE COMPTON
QUESTIONS ET PHOTO :
DANIELLE GOYETTE

ERRATUM

La signature du texte du mois dernier da la chronique *La Municipalité vous informe à propos de l'abri de sel* aurait due se lire ainsi :

ÉRIC BRUS, RESPONSABLE DES TRAVAUX PUBLICS ET
NORMAND SCULLY, RESPONSABLE DES INFRASTRUCTURES
MUNICIPALITÉ DE COMPTON

La rédaction de *L'écho* s'excuse pour l'inconvénient.

Amélioration de la visibilité pour les corridors scolaires

La Municipalité de Compton a tenu à améliorer la signalisation dans les zones scolaires avec des panneaux de plus grande dimension. Dans le cadre de cette initiative, des panneaux de signalisation de plus grande dimension ont été installés dans toutes les zones scolaires de la municipalité. Les nouveaux panneaux de signalisation, plus grands et plus visibles, sont conçus pour attirer l'attention des conducteurs et les inciter à ralentir dans les zones scolaires. Ils comportent des messages clairs et facilement compréhensibles sur l'importance de respecter les limites de vitesse.

La Municipalité de Compton invite tous les conducteurs à faire preuve de prudence et à respecter les nouvelles signalisations dans les zones scolaires.

VOTRE RÉFÉRENCE EN ESTRIE

On vous offre un service personnalisé pour vos projets majeurs en construction, rénovation & vos besoins agricoles/acéricoles

+

On se déplace chez vous!

BMR | VIVACO GROUPE COOPÉRATIF

PASCAL CORMIER
819 238-6548
cormierp@vivaco.coop

le gros Pierre

Ici, on cultive le goût!

6335, route Louis-S. Saint-Laurent, Compton
grospierre.com | 819 835-5549

LIVRAISON GRATUITE
VOTRE PHARMACIE À COMPTON!
CHANTAL DIONNE ET ERIC PORTELANCE
PHARMACIENS

Proximed

Une petite pharmacie communautaire toujours à l'écoute et au service de ses patients. Chez nous, votre bien-être est notre priorité!

819 835-9999
6630, route Louis-S.-Saint-Laurent
Compton (Québec)

Heures d'ouverture
Lundi au mercredi : 9h00 à 18h00
Jeudi et vendredi : 9h00 à 19h00
Samedi : 9h00 à 17h00
Dimanche : fermé

Saviez-vous que nous pouvons transférer vos ordonnances d'une autre pharmacie? *(certaines conditions s'appliquent)*

Les pharmaciens exerçant à cette pharmacie sont seuls responsables des services pharmaceutiques rendus.

CENTRE D'Action BÉNÉVOLE DE LA MRC DE COATICOOK

Compton
Sous-sol de l'église, salle 4
lundi 1er avril
13h30 à 16h

Cliniques d'impôts
service gratuit

Pour être admissible
- Personne seule : revenus annuels de 35 000 $ et moins
- Couple : revenus annuels de 45 000 $ et moins
- 1 adulte avec 1 enfant: revenus annuels de 45 000 $ et moins (2 500$ de revenu de plus pour chaque personne à charge supplémentaire)
- Moins de 1 000 $ par année en revenus d'intérêts

À apporter
- Feuillets fiscaux 2023 :
  - T4 OAS
  - T4(P)
  - Relevé 19
- Avis de cotisation 2023 fédéral et provincial
- Relevé 31 (locataires)
- Relevé de taxes municipales (propriétaires)
- Preuve de frais médicaux

SERVICE D'AIDE EN IMPÔT
PROGRAMME DES BÉNÉVOLES DEPUIS 1988

Le CAB est fier de pouvoir compter sur de nombreux bénévoles formés pour recueillir vos documents et pour effectuer vos impôts !

Pour rendez-vous ou informations :
819-849-7011 #231
https://www.cabmrccoaticook.org/services/rapports-impots.php

Règlement relatif à la démolition d'immeubles

Saviez-vous qu'en vertu de la Loi sur l'aménagement et l'urbanisme (LRQ, c. A-19.1) et de la Loi sur le patrimoine culturel (LRQ, c. P-9.002), les Municipalités se doivent désormais d'adopter un règlement concernant la démolition d'immeubles?

C'est dans cette foulée que la Municipalité de Compton a adopté son premier règlement de démolition l'an dernier, soit le *Règlement no 2023-195 relatif à la démolition d'immeubles*. Ce dernier a comme principal objectif d'assurer un contrôle des travaux de démolition complète ou partielle d'un immeuble, de protéger un bâtiment pouvant constituer un bien culturel ou représenter une valeur patrimoniale, tout en encadrant la réutilisation du sol dégagé.

Le Comité de démolition de la Municipalité de Compton (ci-après appelé le Comité), qui en découle et qui s'est d'ailleurs réuni pour la première fois le mardi 16 janvier dernier, a pour fonction d'analyser les demandes de démolition selon les critères établis dans le règlement.

Le Comité est constitué de trois membres et d'un substitut issus du Conseil municipal. La durée du mandat des membres est d'un (1) an et celui-ci peut être renouvelé par résolution du Conseil.

De façon plus précise, le mandat du Comité consiste à :

- autoriser ou refuser les demandes d'autorisation de démolition d'un immeuble;
- approuver le programme préliminaire de réutilisation du sol dégagé;
- imposer toute condition relative à la démolition de l'immeuble ou à la réutilisation du sol dégagé;
- exercer tout autre pouvoir que lui confère ledit règlement.

Concrètement, un avis public précède la tenue du Comité tout comme un affichage. En effet, dès que le Comité est saisi d'une demande d'autorisation de démolition, il doit faire afficher, sur l'immeuble visé dans la demande, un avis facilement visible pour les passants. De plus, il doit sans délai faire publier un avis public de la demande.

Sachez que les délibérations du Comité sont tenues à huis clos, mais que les auditions qui précèdent et les séances qui suivent sont publiques et que vous y êtes la bienvenue.

Enfin, toute personne peut, dans les 30 jours de la décision du Comité, demander au Conseil municipal de réviser cette décision.

Vous voulez en savoir davantage? Naviguez sur notre site Web, contactez votre élu.e ou notre urbaniste à la Municipalité.

- PATRICIA SÉVIGNY,
CONSEILLÈRE MUNICIPALE ET MEMBRE DU COMITÉ DE DÉMOLITION
patricia.sevigny@compton.ca

Les Prix Câlins 2024

PAR JORDANE MASSON ET DANIELLE GOYETTE

PRIX CÂLINS 2024

L'ÉQUIPE DE L'ÉCHO CONTINUE SON RITUEL DES PRIX CÂLINS.

NOUS HONORONS DES GENS OU DES ÊTRES À COMPTON QUI MÉRITENT DES CÂLINS POUR LEURS BONNES ACTIONS, LEUR JOIE DE VIVRE ET LEUR GENTILLESSE.

Ce qu'ils reçoivent en prix : Quand vous les rencontrez, vous pouvez leur offrir un câlin « à distance » ou en vrai, selon ce qu'ils ou elles préfèrent!

Dadam! Voici les heureux honorés de 2024!

DÉCERNÉ PAR l'équipe de L'écho de Compton

L'écho DE COMPTON

Dadam ! Voici les heureux honoré·e·s des Prix Câlins 2024 :

Prix Câlin de la Fiabilité

Pour sa présence assidue, souriante et attentionnée à assurer la sécurité des jeunes de l'école à la traverse routière, **notre brigadière Cécile Collinge reçoit le Prix Câlin de la Fiabilité.**

Prix Câlin des Jeunes Persévérants

Pour leur volonté, leur curiosité et la qualité de leur travail, **les Journalistes en herbe Alexia Ewenson, Élodie Harriman, Annabelle Ladouceur, Maxence Lafortune, Mathilde Laprade Ravenhorst, Mikaëlla Naessens-Acuna, Gabrielle Rouillard et Ève Roy reçoivent le Prix Câlin des Jeunes Persévérants.**

Prix Câlin de l'Implication bénévole

Pour leur générosité de temps au sein de la communauté, leur gentillesse et leur belle énergie contagieuse, **Sylvie Deschamps et Joscelyn Drainville reçoivent le Prix Câlin de l'implication bénévole.**

Prix Câlin de la Cordialité

Pour leur grande amabilité et leur accueil toujours souriant auprès de leurs clients, **l'équipe du Dépanneur du Relais du Domaine de Dany Luce reçoit le Prix Câlin de la cordialité. Monsieur Luce pose en compagnie de l'un de ses employés Antonio Bergamin-Ramos.**

Photo : Céline Dion

Prix Câlin des Gentils Animaux

Pour leurs réconfortantes présences colorées et leurs joyeux piaillements qui nous font sourire, **les oiseaux de nos mangeoires reçoivent le Prix Câlin des gentils animaux.**

Prix Câlin du Grand Coeur

Pour sa joie de vivre, sa générosité et son implication dans la communauté ainsi qu'au Manoir de chez nous, **Joëlle Côté reçoit le Prix Câlin du Grand Coeur.**

Prix Câlin de l'accueil en or

Pour leur efficacité, leur amabilité et leur accueil souriant envers les citoyens et les citoyennes à la réception de l'hôtel de ville, **Katherine McConmey et Sandy Morin reçoivent le Prix Câlin de l'accueil en or.**

L'ÉCHO DES PETITS

Nos oiseaux d'hiver

PAR JORDANE MASSON
PHOTOS : CÉLINE DION

LA RIGUEUR DE L'HIVER APPORTE SON LOT DE MIGRATION ET D'HIBERNATION. LES ANIMAUX SEMBLENT CACHÉS OU PEU PRÉSENTS, ALORS QU'ILS CONSERVENT TOUTE LEUR ÉNERGIE POUR PASSER À TRAVERS CE TEMPS FROID. QUAND EST-IL DE NOS AMIS, LES OISEAUX? ALORS QUE CERTAINS QUITTENT LE QUÉBEC POUR UN COIN DE PAYS PLUS CHAUD, D'AUTRES SORTENT LEURS MEILLEURS ATOUTS POUR TRAVERSER LE FROID HIVERNAL. ON RETROUVE AUSSI CERTAINES ESPÈCES VIVANT PLUS AU NORD QUI MIGRENT DANS NOTRE RÉGION POUR UN HIVER PLUS DOUX. DÉCOUVRONS QUELQUES-UNES DE CES MAGNIFIQUES ESPÈCES.

Le Harfang des neiges

Oiseau de proie des régions arctiques, cette impressionnante créature nous rend visite durant la saison hivernale. Son plumage blanc lui permet de se camoufler dans le paysage enneigé et de surprendre ses proies. Parlant de plumage, sous ses magnifiques plumes, se cache un duvet isolant. Constitué de filaments très fins, ceci permet de retenir l'air. Plus il y a d'air retenu, plus le duvet est isolant! Ses pattes sont aussi recouvertes de plumes. Ce bel habillage lui permet de survivre jusqu'à -50°C!

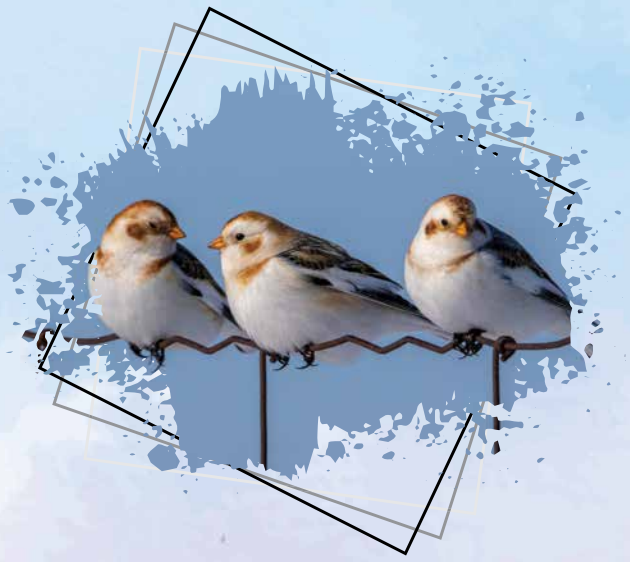

Le Bruant des neiges ou Plectrophane des neiges

Alors qu'il niche en Arctique durant l'été, on peut le retrouver jusqu'au sud du Québec pendant l'hiver. Ses pattes sont couvertes de plumes pour le protéger du froid. Il peut supporter jusqu'à -40°C. Pour dormir au chaud, il s'enterre dans la neige. Il se nourrit de graines et se déplace en groupe de 10-20 individus, parfois d'espèces mixtes. La couleur de son plumage change selon la saison. Noir et blanc en général, son dos est tacheté de brun roux en hiver.

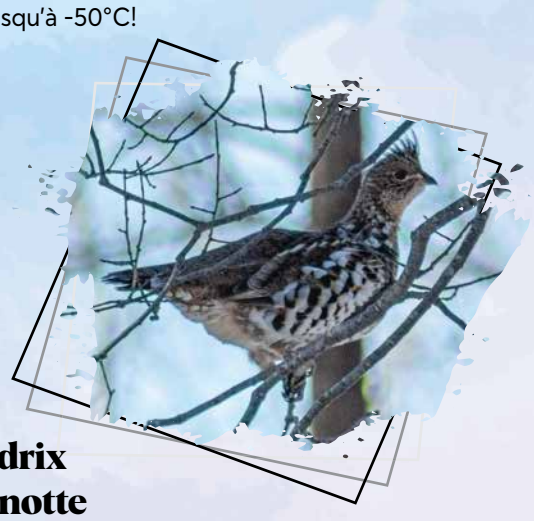

La perdrix ou gélinotte

En hiver, la perdrix va s'abriter dans les branchages des conifères pour se cacher de ses prédateurs et se protéger du vent et de la neige. Elle aime se percher pour surveiller les alentours et pour dormir la nuit. Pendant l'hiver, elle peut creuser des trous dans la neige pour s'abriter. Durant cette même saison, elle se nourrit de bourgeons, de graines de sumac et d'autres arbustes. Aussi, de petites écailles poussent sous ses griffes pour faciliter sa marche sur la neige. Elles tomberont au printemps.

Le Cardinal rouge

Ce superbe oiseau rouge se regroupe pour se nourrir et pour dormir pendant l'hiver. On peut retrouver des ensembles de 60 à 70 oiseaux. Appréciant les mangeoires, il se nourrit principalement de graines en saison froide. Monogames, les couples restent ensemble toute l'année, quoiqu'ils se donnent moins d'attention durant la période froide où la survie prend le dessus.

La mésange

Petit oiseau adorable et curieux, il nous épate avec son adaptation lors de la saison froide. Travaillant à se former une bonne couche de gras, la mésange obtient une isolation exceptionnelle. Elle maintient aussi une température corporelle optimale en entrant en hypothermie pendant les nuits les plus froides. En la diminuant d'environ 8°C, ceci lui permet de conserver son énergie. La mésange se regroupe pour trouver de la nourriture. Elle mange des graines, des insectes ou des œufs d'insectes gelés. Autre fait étonnant, une structure dans son oreille lui permet de détecter l'arrivée d'une tempête de neige ou une chute de pression atmosphérique. Bien pratique!

J'espère que tu as appris plein de nouvelles choses sur nos amis à plumes. Amuse-toi à les observer et à découvrir de nouvelles informations sur leur mode de vie.

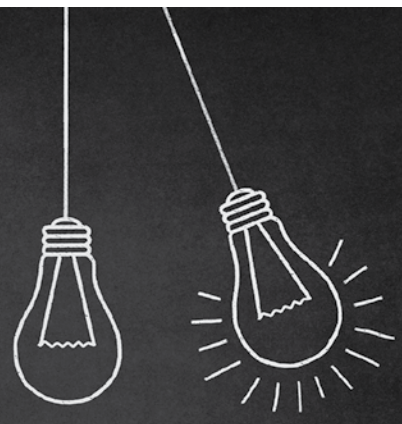

Vos idées pour *L'écho!*

Vous connaissez un employé qui se démarque, qui fait son travail avec passion?

Vous êtes témoin d'un geste gentil, d'un succès?

Vous avez une bonne nouvelle à partager?

Faites-nous-en part à **redaction@echodecompton.ca**
On pourrait en parler dans *L'écho*

- L'équipe du journal

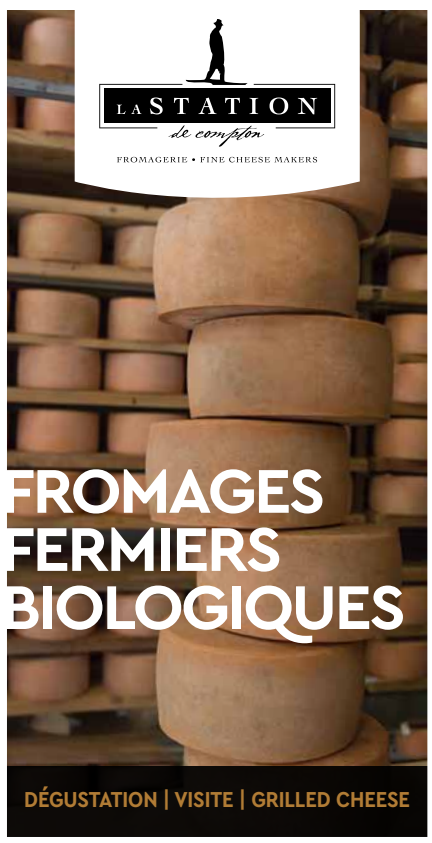

440, chemin Hatley, Compton QC 819 835-5301
OUVERT 7 JOURS SUR 7 fromagerielastation.com

LES GRANDES FAMILLES DE COMPTON : LES MÉGRÉ

Tissés serrés chez les Mégré

PAR JORDANE MASSON
PHOTOS : SOCIÉTÉ D'HISTOIRE DE COMPTON ET COLLECTION PERSONNELLE DE LA FAMILLE

UNE AUTRE FAMILLE, QUI S'EST FORTEMENT IMPLIQUÉE À COMPTON, TIENT SES RACINES DES MÉGRÉ. SUR NEUF ENFANTS, CINQ QUITTERONT LEUR VILLAGE NATAL POUR S'INSTALLER DANS NOTRE BELLE MUNICIPALITÉ. L'UN D'EUX SE NOMME RENÉ MÉGRÉ. AVEC SA FILLE, JOANNE, ILS NOUS RACONTENT SON ARRIVÉE ET TOUS LES LIENS QU'ILS ONT TISSÉS AU FIL DU TEMPS.

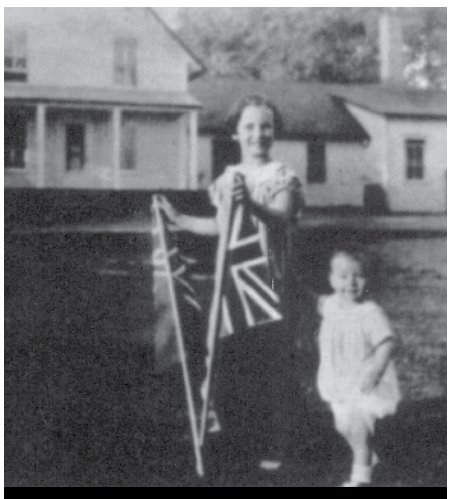

La maison de la famille de Jean-Paul Paquette.

L'arrivée à Compton

Natif des Cantons-de-l'Est, René Mégré quitte son village de La Patrie pour aménager à Compton en 1950. Quelques membres de sa famille s'y trouvaient déjà, dont sa sœur, Cécile, et son conjoint, Jean-Paul Paquette, qui possédait une boulangerie, connue pour son pain «Le petit Michel». M. Mégré y débute son apprentissage comme aide-boulanger et y travaillera pendant cinq ans. Il y fait aussi la rencontre de sa future épouse, Janet Grenier. «Je travaillais dans la pâte. On enfournait dans un four en briques qu'on chauffait au bois. Je tranchais et emballais le pain une fois refroidi. Les filles du village venaient m'aider à mettre le pain dans la trancheuse. Janet, elle savait que je tranchais en après-midi, surtout l'été, et elle venait m'aider avec une amie. C'était vraiment la plus belle femme à mes yeux!»

Le couple Janet Grenier et René Mégré le jour de leur mariage en 1955.

Ainsi, le mariage a lieu en 1955, et trois enfants découlent de cette union; Robert, Joanne et Carmen.

Du fourneau au camion

M. Mégré a ensuite travaillé à la meunerie et à la porcherie de Victor Prévost, le beau-frère de Jean-Paul Paquette. En 1962, il fait l'acquisition du camion de Johnny Smith, anciennement à son beau-père, pour faire des livraisons en tous genres. «Je transportais un peu de tout. Ça pouvait être des animaux que j'amenais jusqu'à Princeville puis, de là, je rapportais des moulées pour la Coopérative agricole.

La meunerie vers 1947 alors que monsieur Victor Prévost en est le propriétaire.

Par la suite, j'ai été le premier à ramasser les vidanges au village. Mes enfants participaient. Mon fils, Robert, avait 16 ans et il conduisait pendant que je vidais les poubelles.»

La meunerie alors que les propriétaires étaient les frères Lessard. Photo : Archives Société d'histoire de Compton

Avec les années, M. Mégré mettra en place une flotte de seize camions pour créer la compagnie Transport René Mégré. Son fils, Robert, y travaillera comme camionneur jusqu'à la vente de la compagnie. Alors que son épouse, Janet, en sera la secrétaire-comptable. «C'était une très

René Mégré et son fils Robert de la Compagnie de transport Réjean Mégré et Fils en 1985.

bonne partenaire, autant pour la compagnie que pour notre vie de couple. Elle avait son bureau à la maison et elle élevait nos enfants à travers tout cela. On a travaillé fort tous les deux!»

Le fils aura rapidement la piqûre pour la conduite de camion. Après avoir travaillé avec son père dans sa compagnie de transport, il s'achètera un camion et deviendra sous-traitant pour Postes Canada. Il partait du centre de tri pour livrer aux différents bureaux de poste des environs. Il a aussi été directeur des opérations pour la compagnie d'autobus Dion à Windsor. Bref, du kilométrage, il en a fait dans sa vie!

Les chiffres ou le service clientèle

De leur côté, les deux filles ont plutôt suivi les traces de leur mère. Alors que Carmen a travaillé en comptabilité pour quelques entreprises, Joanne a fait sa place chez Desjardins pendant quarante ans, dont trente-cinq à Compton. «À l'époque, c'était sous la direction de Norbert Audet, nous explique-t-elle. Les institutions financières étaient vraiment essentielles. Les employés des environs, comme à Waterville TG, étaient payés par chèque alors, le jeudi des paies, on avait toute une file d'attente! Pour certains, c'était un rassemblement. Ça faisait partie de leur routine. Tout a changé avec le dépôt direct. L'achalandage a baissé, mais nos aînés voulaient toujours le service et ils étaient à l'aise avec nous. Je connaissais mon monde!»

Retraitée depuis cinq ans, Joanne a sauté rapidement dans sa passion de jeunesse; les arts. Que ce soit le jardinage, la photographie de la nature et des oiseaux ou l'artisanat en tous genres, ses créations découlent du plaisir, de la passion et charment l'œil à tout coup!

Un peu de temps pour du bénévolat

En dehors du travail, M. Mégré laissera sa trace à travers différentes formes de bénévolat. Membre du conseil administratif de surveillance de la Caisse populaire de Compton en 1980, il a aussi été membre exécutif au CA du HLM. Du côté municipal, il s'est impliqué dans le Comité des loisirs, puis comme conseiller. De 1969 à 1971, il portera même le chapeau du maire de Compton-village. À l'époque, cette fonction était bénévole et non rémunérée. Il a travaillé sur le gros projet d'aqueduc et d'égouts qui a bien amélioré la vie des citoyens du village. Fier membre du club Lions pendant quarante ans, M. Mégré a su contribuer au bien-être de notre belle municipalité. «Le bénévolat, j'ai appris cela de ma mère. Nous vivions en campagne. Elle a eu neuf enfants et aidait les femmes des alentours à accoucher. Cela la rendait heureuse, et c'est devenu naturel pour moi d'aider mon voisinage.»

Après sa retraite, l'homme s'est aussi impliqué à l'église Saint-Thomas-d'Aquin comme bedeau, puis comme sacristain. «J'aidais au ménage, je servais la messe le matin et j'ai fait partie de la chorale. Ce fut sans doute mon meilleur bénévolat. Je me sentais utile. Pour moi, la messe, c'est un moment important qui me fait du bien.»

Après le décès de sa femme et soixante ans de vie commune, M. Mégré emménage au Manoir de chez nous en 2016. Il se considère chanceux de pouvoir compter sur la présence de ses deux filles qui résident toujours à Compton. Les petits-enfants et les arrière-petits-enfants demeurent majoritairement en Estrie, gardant des liens familiaux bien présents et précieux!

1re génération : René Mégré et sa conjointe, Janet Grenier

2e génération : leurs enfants, Robert, Joanne et Carmen Mégré

3e génération : six petits-enfants; Vicky et Isabelle Mégré, Philippe et Catherine Aubert, Ann-Marie et Michaël Viens

4e génération : dix arrière-petits-enfants; Louis-Félix, Laurence, Annabelle, Laurélie, Noémie, Simon, Skyla, Mylo, Abel et Alix

Joanne, Robert et Carmen Mégré

Travaux Légers Enr.
R.B.Q. : 8343-6162-32
• MINI EXCAVATION
• TRANSPORT BOIS DE CHAUFFAGE
• DÉNEIGEMENT
• FAUCHAGE BORD DE ROUTE
• TRANSPORT
PIERRE / SABLE / TERRE
Tél. 819 835-0884
Téléc. 819 835-0191
François Duquette, propriétaire
Cell. 819 823-2854

Fière d'être une entreprise familiale depuis 3 générations
CLINIQUE DE DENTUROLOGIE LAROCHELLE
Confection de prothèses sur implants
Fabrication et réparation de prothèses dentaires amovibles
Sherbrooke 819 346-6312
Coaticook 819 849-2074
Stanstead 819 876-5298
www.denturologistelarochelle.com

Des chocolats pour dire Merci !

Cette année encore, les Lionceaux se sont réunis à la cafeteria de l'école pour fabriquer des chocolats pour la Saint-Valentin. Cette fois-ci, ils ont décidé de les remettre aux employé·e·s de la voirie sous la direction d'Éric Brus et aux pompier·ère·s sous la direction de Jonathan Garceau pour les remercier de leur précieux travail au sein de notre communauté.

- PAR DANIELLE GOYETTE
PHOTOS : DANIELLE GOYETTE ET VICKY BERNARD

Les Lionceaux avec quelques employés de la voirie

Les Lionceaux avec quelques pompiers du Service sécurité incendie

On inaugure enfin notre nouvelle école agrandie!

PAR DANIELLE GOYETTE

Le vendredi 23 février, c'était la fête à l'école Louis-Saint-Laurent. On inaugurait enfin l'agrandissement des lieux. Après huit années de persévérance de la part d'une foule de gens passionnés qui n'ont jamais baissé les bras, l'école a enfin fait peau neuve!

Plusieurs personnalités importantes prenaient part à l'évènement : Madame la députée de Saint-François, Geneviève Hébert, qui a toujours soutenu ce projet avec conviction, M. Martial Gaudreau, directeur général du Centre des services scolaires des Hauts-Cantons, Monsieur le Maire Jean-Pierre Charuest et Mme Émélie Beaulieu, présidente du Comité de mobilisation, qui nous a avoué que, tout au long de cette épopée, elle a pleuré autant de larmes de tristesse, de colère que de joie! En plus de leurs allocutions empreintes de touchantes émotions présentées par la directrice Kathy Lapointe, le moment a culminé avec la chanson *Conquête du Paradis* par Vangelis entonnée par les enfants de l'école menés par la professeure de musique Isabelle Binggeli!

Une chanson pour dire merci !

Pour en savoir plus sur l'école et son agrandissement, *L'écho* vous invite à aller lire l'excellente nouvelle collective à ce sujet publiée en décembre 2023 par les Journalistes en herbe.

Santé-vous bien

Service de soins infirmiers à domicile ou au travail

Tél. 438-393-5966

Facebook: Soins infirmiers Santé-vous bien

Prélèvements sanguins/urinaires (Partenariat CHUS)
Dépistage (ITSS, Strep, Cancer colorectal, Pap Test)
Soins de plaies/changement de pansements
Traitement contre muguet (-mère/bébé)
Vignette pour personne handicapée SAAQ
Traitement contre les verrues
Aide et soutien à domicile
Lavage d'oreilles
Contraception
Cessation tabagique
Etc.

Christine Bonsant B.Sc. Inf.

-Membre de l'Ordre des infirmiers et infirmières du Québec (OIIQ) depuis sept ans
-Titulaire d'un DEC et d'un baccalauréat en soins infirmiers, profil soins communautaires

Une équipe formidable pour vous servir

• LES MARCHÉS • Tradition

Votre marché de quartier
Marché Forgues

Produits locaux
Viandes, charcuteries et fromages
Fruits et légumes frais
Mets préparés maison

SAQ
Ample sélection de vins haut de gamme et de spiritueux

Ouvert tous les jours de 8 h à 21 h

819 835-5492

NOS JEUNES JOURNALISTES EN HERBE NOUS REVIENNENT AVEC DIFFÉRENTES NOUVELLES! IL Y A DE LA RELÈVE À COMPTON!

Animaux en vue!

PAR ANNABELLE LADOUCEUR, 12 ANS

CHAQUE ANNÉE, DE NOMBREUX ANIMAUX SE RETROUVENT PARFOIS DANS DES ENDROITS SOMBRES ET ISOLÉS. DE PLUS, PLUSIEURS PERSONNES SE PLAIGNENT D'AVOIR PERDU LEURS ANIMAUX.

J'ai perdu mon compagnon! Que faire?

Si vous constatez que votre animal n'est plus présent, vous avez plusieurs options. S'il portait son collier au moment de sa disparition, vous pouvez contacter le 819 821-4727 ou alors remplir une fiche de signalement en ligne sur le site de la SPA de l'Estrie. Vous allez devoir envoyer la photo la plus récente de votre animal par courriel. Pour faire votre part, il vous est conseillé aussi de contacter des gens de votre entourage pour vérifier s'ils n'auraient pas vu votre compagnon. Vérifiez également auprès des vétérinaires, des refuges ou des associations animales s'ils n'auraient pas déjà trouvé votre bête adorée.

Est-ce un animal errant ou domestique?

Comme plusieurs cas animaliers, de nombreuses bêtes meurent de faim, de soif, de la température trop chaude ou trop froide ou bien des dangers de l'environnement où ils s'abritent. Certains animaux n'ont pas eu la chance de naître dans de bonnes conditions et n'ont pas de bonnes compagnies. Il est possible que vous croisiez un chat pendant votre marche et que vous vous demandiez s'il a une famille. Ne pensez pas tout de suite qu'il faut intervenir. Même si ce félin est à l'extérieur, il n'est pas nécessairement errant. Au contraire, plusieurs chats domestiques aiment profiter de l'extérieur même s'ils disposent d'un foyer et d'une famille aimante qui les attendent au chaud. Pour distinguer plus facilement si un chat est domestique, il est bon de vérifier s'il porte un collier à médaillon avec une adresse ou un numéro de téléphone. Si c'est le cas, il est sûrement seulement en balade et retournera très probablement chez lui. Sinon, avant d'agir, vérifiez si son état de santé semble stable.

Pour finir, nous voulons vous rappeler qu'il est toujours important de surveiller vos animaux domestiques pour éviter le risque qu'ils s'enfuient en ne retrouvant plus leur chemin du retour.

Attention, le prochain sera peut-être vous!

PAR ALEXIA EWENSON, 11 ANS

CERTAINES PERSONNES N'ONT PAS DE CHANCE ET SONT VICTIMES D'ACCIDENT SUR LA ROUTE OU ENCORE SUR UNE TRAVERSE DE PIÉTON.

Nous allons vous parler d'endroits sensibles aux problèmes routiers du quotidien. Il se peut qu'en roulant, un chevreuil surgisse de nulle part et que vous deviez instantanément freiner. Il ne faut pas paniquer! Sachez qu'il est difficile d'éviter ce genre de collision. Lorsque vous roulez dans une zone où des panneaux indiquent la présence d'animaux, ralentir demeure la meilleure solution pour prévenir un tel accident. Ce genre de problèmes routier est fréquent et imprévisible.

Plusieurs accidents ont lieu à Compton. Faites attention! La rue 147, entre Coaticook et Compton, est souvent prise pour une piste de course! Il y a eu beaucoup d'accidents sur cette route ces dernières années. Il ne faut pas oublier que la plupart des causes de ces mésaventures sont l'alcool, la drogue, la fatigue et même regarder son téléphone. En 2020, au Québec, plus de 135 personnes au volant ayant un taux élevé d'alcoolémie sont décédées.

Pour toutes interventions urgentes touchant les travaux dans le village, composez le 819 835 5584. Pour signaler un accident, il faut plutôt composer le 9-1-1.

Mais surtout, il faut toujours prendre les meilleures mesures de sécurité afin de se protéger contre toute éventualité!

Le plastique, un ennemi dangereux pour notre planète

PAR MATHILDE LAPRADE RAVENHORST, 10 ANS

SEULEMENT AU QUÉBEC, ENVIRON 700 MILLIONS DE BOUTEILLES EN PLASTIQUE, QUI PRENNENT PLUS DE 400 ANS À SE DÉCOMPOSER, SONT ENFOUIES SOUS LA TERRE, CHAQUE ANNÉE.

De plus, une grande majorité des bouteilles jetées se retrouvent dans nos océans. Tellement que certains disent qu'un 7e continent serait en train de se former dans le nord-est de l'océan Pacifique.

La mer, un dépotoir?

En effet, environ toutes les secondes, 100 tonnes de déchets se retrouvent dans la mer pour un total de quatre milliards de tonnes annuellement. Le bisphénol A est présent dans une sorte de plastique nommé polytéréphtalate d'éthylène, utilisé pour la fabrication des bouteilles. Cependant, ce mélange finit par se dissoudre aussi dans l'eau de ces bouteilles qui est alors bue par les consommateurs.

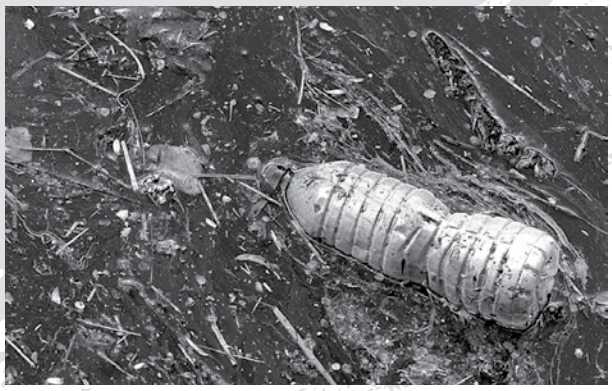

Une hormone synthétique dangereuse

Le bisphénol A agit comme une hormone synthétique, ce qui a plusieurs conséquences graves sur la santé. Certaines personnes peuvent développer un cancer du sein ou de la prostate. En plus, contrairement à ce que les gens peuvent penser, l'eau qui se retrouve dans les bouteilles est généralement de l'eau du robinet et non une eau spéciale.

Interdire les bouteilles de plastique

Par ailleurs, le ministre de l'Environnement du Québec, monsieur Benoît Charette, veut interdire les bouteilles à usage unique, ce qui serait un très beau geste pour protéger notre environnement.

Et n'oubliez pas de votre côté, lorsque vous, vous achetez des bouteilles en plastique, non seulement vous perdez de l'argent, car vous pourriez simplement boire de la bonne eau du robinet, mais, en plus, vous contribuez en partie aussi au dérèglement planétaire.

Les enseignants sont-ils pour ou contre?

PAR GABRIELLE ROUILLARD 11 ANS

LES ENSEIGNANTS DE L'ÉCOLE LOUIS-S-ST-LAURENT TRAVAILLENT TRÈS FORT POUR OFFRIR UNE ÉDUCATION EN OR À LEURS ÉLÈVES. PAR CONTRE, LEURS CONDITIONS DE TRAVAIL NE SONT PAS TOUJOURS TRÈS BONNES. C'EST POUR CETTE RAISON QU'AVANT NOËL, ILS ONT FAIT UNE GRÈVE.

Les enseignants ont reçu une offre du gouvernement qu'ils vont peut-être accepter. La question qu'on se pose tous est : vont-ils accepter ou non?

Le 15 janvier dernier, de 18 h 30 à 21 h 30, plus de 2 000 syndiqués de l'éducation en Estrie se sont réunis en Zoom pour se faire expliquer l'entente proposée par le Gouvernement.

Le mercredi 17 janvier, ces syndiqués ont organisé une autre réunion Zoom pour donner leur opinion sur le sujet et ils ont ensuite procédé au vote.

C'est le jeudi 18 janvier qu'ils ont reçu le résultat de ce vote : 88 % des professeurs avaient dit oui à la proposition salariale et seulement 50,5 % avaient dit oui aux propositions d'aide à la classe. Cette aide s'adresse aux élèves qui ont des besoins particuliers en matières scolaires.

Par conséquent, il semble évident que les professeurs ne sont pas entièrement contents de ces offres. Vont-ils continuer de faire de la pression ou non ? Que vont-ils décider? C'est à voir dans les prochaines semaines.

Les éclipses : Un phénomène naturel époustouflant

PAR MIKAËLLA NAESSENS-ACUNA, 10 ANS

CE N'EST PAS TOUS LES JOURS QU'ON PEUT OBSERVER UNE ÉCLIPSE SOLAIRE. ENCORE MOINS UNE ÉCLIPSE TOTALE! MAIS LE LUNDI 8 AVRIL 2024, UNE CHANCE HORS DU COMMUN SE PRÉSENTERA À NOUS.

Les éclipses ont lieu lorsque la terre, la lune et le soleil sont alignés. L'éclipse solaire se produit lorsque la lune se place entre le soleil et la terre. La lune passe alors devant le soleil et nous le cache. Il fait alors nuit à ce moment-là!

Un fait surprenant

Pour plusieurs civilisations, la disparition du soleil en plein jour amenait la peur et le drame. On ne savait pas quand ou si jamais le soleil allait revenir! Pour les Incas, c'était le signe d'une mort imminente d'un Prince, et pour les Égyptiens, une légende raconte qu'un serpent géant venait dévorer le Dieu-soleil, amenant avec lui la fin du temps et de l'espace.

La fréquence d'une éclipse

Il faut attendre 370 ans pour pouvoir observer le phénomène au même endroit. C'est vraiment très rare! Les éclipses partielles sont plus communes, mais pas les éclipses totales. Ce sera la première éclipse solaire totale visible d'ici depuis 1972! La prochaine éclipse de Soleil sera au rendez-vous chez nous le lundi 8 avril 2024. L'éclipse totale durera trois minutes de 15 h 27 à 15 h 31 alors que l'éclipse partielle commencera à 14 h 16 et se terminera à 16 h 38. Pour une magnifique vue, direction les Îles de la Madeleine ou le sud du Québec : Montréal, la Montérégie et l'Estrie! Pourquoi ne pas vous diriger vers l'ASTROlab du mont Mégantic pour cet événement astronomique mémorable?

Fermeture des écoles

L'éclipse du 8 avril amène de soudaines modifications au calendrier du Centre de services scolaires des Hauts-Cantons : les écoles seront fermées pour l'occasion. Ainsi, la journée pédagogique prévue le 12 avril est déplacée au 8 avril afin d'éviter que les élèves assistent à ce phénomène astrologique sans protection.

Peut-on admirer une éclipse de Soleil sans protection?

Surtout pas! Soyez vigilants. Lors d'une éclipse solaire, l'éblouissement semble être absent. L'œil humain n'a pas l'habitude de voir le soleil en entier. C'est tentant à regarder, mais attention! Il ne suffit que de quelques secondes d'observation de l'éclipse solaire pour que votre rétine brûle. Cette blessure majeure est très dangereuse, car dans cette zone sensible de l'œil, les cellules ne se régénèrent pas.

Heureusement, il existe une solution pour être capable d'admirer les éclipses solaires sans danger : vous pouvez porter des lunettes spéciales avec un filtre presque opaque et qui respectent la norme internationale ISO 12312-2. Surtout, oubliez vos lunettes de soleil pour la plage!

Voici où vous pouvez vous procurer des lunettes d'éclipse solaire : ASTROLAB, la Maison de l'Astronomie, le Centre des Sciences de Montréal, Solar Eyewear Eclipse, le Naturaliste, Astronature, David Astro, Astronomie Plus et Plateau Astro.

Les horaires d'éclipses sont disponibles sur https ://www.eclipsequebec.ca

Les scouts, un groupe qui protège la nature

PAR MAXENCE LAFORTUNE, 10 ANS

LES SCOUTS ONT ÉTÉ FONDÉS PAR ROBERT BADEN-POWELL EN 1907 ET ILS FONT DÉCOUVRIR À PLUSIEURS ENFANTS ET ADOLESCENTS PASSIONNÉS DE PLEIN AIR, DES ACTIVITÉS, DES TECHNIQUES DE SURVIE ET BEAUCOUP PLUS ENCORE!

À Coaticook, il existe trois groupes de scouts : les castors pour les sept à huit ans, les louveteaux pour les neuf à 11 ans et les aventuriers pour les 12 à 17 ans. Du côté des animateurs, ils doivent suivre une formation pour être un animateur.

Des camps intéressants et amusants

La majorité des scouts aiment les camps qui varient en nombre de jours. Les camps les moins longs durent deux jours et les plus longs s'étendent sur quatre jours. Il s'y passe beaucoup d'activités différentes comme de la pêche, du bricolage avancé et des jeux variés, etc. Les camps ne se tiennent pas à des endroits spécifiques, mais ils n'ont jamais lieu au local où se passent toutes les réunions. Les scouts vont souvent découvrir de nouvelles activités et des techniques de survie en forêt. Ils découvrent presque à chaque réunion ou à chaque camp de nouveaux jeux et des activités différentes pour le plaisir de toutes.

Quatre Comptonois scouts à Coaticook

À Coaticook, on compte quatre scouts qui viennent de Compton. Trois d'entre eux nous disent qu'ils aimeraient avoir des scouts à Compton. Chacun nous en parle. L'un d'eux nous dit : «Je trouve qu'à Compton, il y a plus de nature qu'à Coaticook. Deux autres disent : «Comme on vient de Compton, le trajet serait moins long.» Et le dernier ajoute : «Moi, je trouve qu'il n'y a pas assez de nature à Compton!»

Mais tous les quatre s'entendent pour une chose. «Quand il y a une réunion, tu ne veux pas la manquer, car on aime beaucoup cela et c'est une façon bien agréable de se faire de nouveaux amis!»

Une tempête ébouriffante

PAR ÉLODIE HARRIMAN, 11 ANS

DANS LE MONDE ENTIER, L'ANNÉE 2023 A ÉTÉ RECONNUE COMME LA PLUS CHAUDE DE TOUS LES TEMPS. PAR EXEMPLE, LE MOIS DE NOVEMBRE A ÉTÉ PLUS CHAUD QUE LA MOYENNE. SI NOUS NE RÉDUISONS PAS NOS ÉMISSIONS DE GAZ À EFFET DE SERRE, CETTE ANNÉE POURRAIT ÊTRE ENCORE AUSSI CHAUDE QUE LA DERNIÈRE.

Les changements climatiques peuvent être à l'origine des hausses des températures, mais aussi des tempêtes. Le début de l'année 2024 a déjà compté deux tempêtes importantes.

Fermeture d'écoles et coupure d'électricité

Le mauvais temps du mercredi 10 janvier a causé la fermeture de l'école, car le courant a été interrompu pendant plusieurs heures. Environ 7 100 foyers ont été privés d'électricité partout en Estrie. Lors de cette tempête, il y a eu des vents violents, beaucoup de pluie et un peu de neige. Saviez-vous que lors de cette impressionnante bourrasque, les vents ont même atteint les 100 km/h?

Bien des dégâts

Finalement, il y a eu beaucoup de dégâts lors de cet épisode difficile, comme des arbres cassés, certains ont même été déracinés par le vent. Plusieurs réparations causées par ces grands vents ont même coûté des milliers de dollars.

Une autre année record pour les paniers de Noël !

PAR ÈVE ROY, 11 ANS

ENCORE UNE FOIS, CETTE ANNÉE, LES DENRÉES PÉRISSABLES ET NON PÉRISSABLES ONT ÉTÉ DONNÉES EN GRAND NOMBRE PAR LES GENS DE COMPTON ET AUTOUR. PLUSIEURS FAMILLES DANS LE BESOIN ONT REÇU CES PANIERS DE NOËL.

Premièrement, des articles périssables et non périssables sont des aliments qu'on peut déposer à certains endroits et qui vont aider à répondre aux besoins urgents des familles qui font face à des pertes de métiers, l'augmentation des coûts, des maladies, de dépenses très coûteuses, etc.

Un record de distribution

Cette année, 192 paniers ont été distribués à plusieurs familles qui vivent des situations plus difficiles. En poids, cela représente 6 185 livres de denrées alimentaires. Selon le centre d'action bénévole de Coaticook (CAB), c'est une autre année record! Par rapport à l'année dernière, il y a eu une augmentation de 33 % des dons. Des dons non monétaires (livrés en paniers de Noël) ont également été remis par plusieurs entreprises ou institutions de Compton pendant le temps des Fêtes. En voici quelques-unes : École Louis-S.-St-Laurent, Verger le Gros Pierre, Abri végétal, Ferme Bec-O-Lanctôt, Vallons maraîchers et autres. Les denrées ont été nombreuses et ont réussi à nourrir 194 familles, l'équivalent de 253 adultes et 175 enfants.

Une communauté généreuse

Ainsi, cette année encore, l'école Louis-S.-St-Laurent a pu recueillir plusieurs denrées non périssables et les parents des élèves ont été très généreux lors de cette activité. Comme aliments, il y avait surtout des pâtes, des conserves et des céréales.

Finalement, la générosité de plusieurs citoyens et citoyennes de Compton et des environs a fait bien des heureux!

COMPTON AU BOULOT :
JOSCELYN DRAINVILLE

La musique au quotidien

PAR JORDANE MASSON

Natif de Montréal, Joscelyn Drainville a aménagé dans la campagne comptonoise avec sa conjointe, Sylvie Deschamps, il y a à peine deux ans. Deux passionnés de culture et d'arts, ils ont su faire rapidement leur place dans la communauté à travers le bénévolat. Musicien et compositeur depuis des années, M. Drainville partage avec nous son parcours atypique.

Qu'est-ce qui vous a amené à jouer de la musique?

Mon frère Michel jouait de la guitare classique. Il m'a convaincu d'essayer, mais je n'aimais pas les instruments à cordes. Un jour, il m'a proposé le saxophone. J'avais seize ans et j'ai eu la piqûre. Je pratiquais quatre à cinq heures par jour. J'ai suivi des cours privés avec un professeur extraordinaire, Gilles Belisle. Il a eu une grande influence pour moi sur le concept de ce qu'est un instrument à vent, surtout le saxophone. Il avait toute une philosophie qui me suit encore aujourd'hui.

Parlez-nous de votre parcours.

Au Cégep, je suis entré en électrotechnique. J'ai toujours aimé l'électronique. En fait, je suis un fou de l'audio Hi-Fi! J'aimais bricoler et modifier les appareils électroniques. Par contre, j'étais tellement investi dans ma musique que j'ai décroché du reste. J'ai essayé les sciences humaines, puis les sciences sociales, mais sans conviction. Par la suite, j'ai travaillé à la Ronde pendant trois étés en «Big Band - Musikatous», formé de dix-sept musiciens. J'ai adoré et je me disais que c'est ça que je voulais faire. Comme il fallait que je gagne ma croûte, j'ai dû trouver un travail.

Joscelyn à l'époque du Cirque du Soleil.
Photo : Collection personnelle

Pendant cinq ans, j'ai eu un poste de jour dans les pharmaceutiques. À 26 ans, j'ai tout lâché pour aller étudier en musique. J'ai fait un an à l'Université Concordia en Beaux-Arts, spécialité musique. Là-bas, j'ai eu un professeur et pianiste exceptionnel, Jan Jarczyk qui avait une philosophie musicale vraiment extraordinaire. Grâce à lui, j'ai eu une bourse d'étude d'un mois au *Banff School of Fine Arts*. C'était animé à

Joscelyn en spectacle au Lieu historique Louis-St-Laurent à Compton. Photo : Sylvie Deschamps

l'époque par Dave Holland, un contrebassiste de réputation mondiale. Vivre dans la musique jour et nuit pendant un mois, c'était le paradis! Par la suite, je suis allé à l'UQAM pour faire un certificat en enseignement de la musique. J'ai fait partie d'un groupe qui jouait dans les Laurentides plusieurs années (Kaméléon). Un jour, l'ex-femme d'un ami claviériste, qui travaillait au Cirque du Soleil, cherchait un saxophoniste capable de jouer du clavier et des percussions pour partir en tournée. Après quelques hésitations, j'ai décidé de le faire. Je suis parti pendant cinq ans. D'être versatile en musique, ça m'a ouvert de belles portes sur toutes sortes d'expériences musicales. J'ai fait de belles tournées au Québec comme ailleurs dans le monde, dont la dernière avec Alain Dumas au Québec.

Quel est votre quotidien de musicien de nos jours?

On n'est jamais retraité de la musique. Il n'y a pas une journée que je ne joue pas. L'hiver, je peux pratiquer deux heures par jour (saxophone et flûte). J'ouvre mon ordi, je travaille mes compositions. J'ai des projets avec des artistes des alentours, dont mon ami, Pascal Véraquin, du studio Toscana à Sherbrooke et François Morin, un pianiste compositeur de Waterville. J'en reçois des propositions depuis que j'habite à Compton, c'est merveilleux! J'ai pu jouer à la Bibliothèque Françoise-Maurice de Coaticook, au Lieu historique Louis-S.-St-Laurent, à la Maison des arts Saint-Laurent et à ART'M de Magog pour des vernissages. L'été dernier, j'ai sorti mon album *Under Cosmic Influences* sous mon nom d'artiste, Jossfunk. Bref, je travaille à mon rythme, selon ce qui me tente, et dans le plaisir!

Quels seraient vos conseils pour un musicien débutant?

C'est beaucoup plus compliqué de nos jours. De mon côté, j'ai fait affaire avec la compagnie californienne CD Baby qui distribue mes albums à la majorité des plateformes existantes. Souvent, ça me rapporte zéro. Il n'y a que des applications comme Band Camp, gérées par des musiciens, qui font que lorsque tu vends un album à 10 $, il te revient environ 8 $. Là, c'est intéressant. Les autres grosses plateformes, ils redistribuent entre 30-40 % des profits aux meilleurs vendeurs et empochent le reste. Je pourrais accumuler 25 000 écoutes et je ne recevrais rien. C'est assez décourageant. Bref, un jeune musicien qui débute, je lui dirais de se faire des réseaux sociaux solides, d'avoir de bons contacts, d'être versatile, de faire de la promotion et de monter quelque chose d'original. Surtout, jouer le plus possible devant public. C'est là que l'argent se fait. Avant, les groupes de musique montaient un spectacle pour faire la promotion de leur album et en vendre le plus possible. Maintenant, ce sont les billets de spectacle qui rapportent. Aussi, il y a toujours une question de chance, d'être à la bonne place, au bon moment.

Qu'est-ce que vous aimez de la musique?

La musique, c'est une passion. C'est l'amour que le musicien a pour cette forme d'art. J'aime la musique dans tous ses aspects, pas juste à travers le saxophone. J'aime le funk, le soul, le R&B et le jazz. Je peux trouver mon compte dans le Pop aussi. C'est l'esthétique musicale qui va venir me chercher. C'est ce que j'aime et que je continue de travailler dans mes compositions, dans ma façon de jouer. Surtout, il faut que ça parle et que ce soit personnel.

HISTOIRES ET CURIOSITÉS GOURMANDES

PAR JEAN-FRANÇOIS FOUCAULT

La soupe aux pois

L'un des plus vieux mets de notre patrimoine alimentaire

En cette saison de cabane à sucre, la soupe aux pois est reine. Saviez-vous que cette recette serait à peu près la même qu'il y a 3 000 ans? Ce sont les Celtes qui auraient mis au point le procédé de fabrication de la brique de lard salé. Le gras de porc était coupé en carrés et entouré de sel. On arrivait ainsi à conserver le lard très longtemps, même à travers les chaleurs d'été. Cette brique de lard salé est ainsi devenue la pièce maîtresse de plusieurs soupes paysannes européennes, dont notre fameuse soupe aux pois. Les colons de Nouvelle-France l'ont apportée avec eux et ils semèrent des pois dès leur installation au pays. Fait amusant, la soupe aux pois du vendredi, jour maigre imposé par l'Église, était plutôt cuisinée avec un morceau de gras de baleine salé.

Nourrissante, économique et nécessitant peu d'attention durant sa longue cuisson, la soupe aux pois s'impose comme l'ordinaire de semaine dans la plupart des familles et, bien entendu, dans les camps de bûcherons. C'est d'ailleurs au 19e siècle qu'apparaît l'insulte anglaise *Pea Soup*, qui sera déformée en pissou. Cette expression désignait les bûcherons canadiens-français, parce qu'ils se nourrissaient principalement de soupe aux pois, malgré leur dur labeur. Le député fédéral Joseph-Arthur Lapointe répliquera aux railleurs par ce poème patriotique paru dans la revue littéraire *Le Terroir* en 1909.

Chassez ce soupçon de mépris
Pour la soupe que je chéris.
C'est la soupe de vos ancêtres
Dont le courage était puissant :
Dans les vastes chaudrons de fonte,
En acclamant la liberté,
Ils savaient la manger sans honte,
Sans faiblesse et sans lâcheté.
Je la vois à travers vos veines,
L'incomparable soupe aux pois :
C'est la soupe des Canadiennes
Aux cœurs énergiques et droits.

Bon Temps des Sucres!

Profitons-en pour savourer fièrement trois millénaires d'histoire par un bol de soupe aux pois!

L'ÉCHO DE LA PAROISSE NOTRE-DAME-DE-L'UNITÉ

WWW.NOTREDAMEDELUNITE.ORG

Billet de tirage 2024

La paroisse vous invite à nouveau cette année à participer à 40 tirages qui distribueront 6 000 $ en prix. Les 350 billets sont présentement en vente au coût de 60 $ chacun, et ce, jusqu'au lundi 11 mars 2024. Vous pouvez vous procurer des billets au bureau de la paroisse. Les quatre premiers tirages, d'une valeur de 300 $, 100 $, 100 $ et 100 $ se feront le dimanche 17 mars 2024.

À noter que notre vente de billets ne remplace pas notre campagne volontaire annuelle (C.V.A.).

C.V.A. 2024 (Contribution volontaire annuelle)

Le thermomètre à l'extérieur de l'église grimpe, mais nous n'avons toujours pas atteint notre objectif de 46 000 $. Si vous n'avez pas encore contribué, il est toujours temps.

- par virement Interac en utilisant le courriel parcompton@gmail.com et la réponse à la question ParoisseNDU;
- par chèques ou par chèques postdatés au montant et aux dates de votre choix, fait à l'ordre de la Paroisse Notre-Dame-de-l'Unité;
- en remettant votre contribution en argent comptant ou par chèque, directement au bureau de la paroisse, ou en la postant au 6747, route Louis-S.-St-Laurent Compton (Québec) J0B 1L0;
- en ligne à cvaestrie.ca et inscrire la Paroisse Notre-Dame-de-l'Unité pour que votre don nous soit transmis.

Location de salles disponible au sous-sol de l'église à Compton

- Salle communautaire :
  au sous-sol de l'église = 325 $
- Salle communautaire 1 :
  côté cuisinette = 195 $
- Salle communautaire 2 :
  côté comptoir familial = 195 $
- Salle 4 :
  au sous-sol du presbytère = 150 $

Pour réservations ou informations supplémentaires, veuillez s.v.p. communiquer avec le bureau de l'église au 819 835-5474.

Chapelet animé

Le vendredi 1er mars 2024 à 19 h, il vous sera possible de vivre un chapelet animé en l'église Saint-Thomas-d'Aquin à Compton. Entrée par la porte principale de l'église. Bienvenue à toutes et à tous!

L'ÉCHO DES CHEVALIERS DE COLOMB

Cette année, la journée du *Pain partagée* se tiendra le 29 mars. Vous allez dire que je suis de bonne heure? Eh bien! En voici les raisons : nous manquons de bénévoles et plusieurs chevaliers sont rendus trop vieux. Aussi, nous ne prendrons pas la route, car au printemps, les routes sont souvent difficilement carrossables, parfois les gens ne répondent pas à la porte et, en plus, le prix de l'essence est élevé.

Par contre, nous aurons l'aide des écoles qui ramasseront les commandes des parents.

Vous pouvez aussi placer votre commande avec moi directement, ou venir me voir, je serai au local des Chevaliers porte 4, ce jour-là.

Je vous reviens plus tard avec les détails.

- GILLES POMERLEAU,
GRAND CHEVALIER
819 212-1273

Bingo de l'Âge d'Or et repas cabane à sucre

Le Club Accueil de l'Âge d'Or de Compton vous invite à son bingo mensuel le 12 mars 2024 à 13 h 30, porte 3 du sous-sol de l'église de Compton. L'activité sera suivie d'un léger buffet froid.

De plus, le 15 mars 2024, 11 h 30, il y aura notre repas cabane à sucre à L'Érablière du Village de Compton.

- Prix membres : 32,50 $
- Prix non-membre : 34,50 $

Réservation obligatoire auprès de Jacques Veilleux : 819 835-0380

La piqûre du théâtre musical

PAR MAUDE ZULAUFF
ET DANIELLE GOYETTE

Photo : Vanity Studios, Londres

Connue dans la région entre autres pour ses animations musicales aux Comptonales et à la Fête nationale, la Comptonoise Maude Zulauff a fait de sa passion pour la musique une carrière dirigée vers le domaine du théâtre musical. Présentement dans sa dernière année d'études universitaires, elle fait partie de la distribution de *Spring Awakening (L'éveil du printemps)*, une pièce musicale de Broadway présentée au Théâtre le Centennial de l'Université Bishop's du 14 au 17 mars prochain. Maude nous raconte son parcours artistique dans ce domaine actuellement en pleine expansion au Québec.

D'où vient cette passion pour le théâtre musical?

Je crois que j'ai toujours été une personne expressive, colorée et théâtrale, en admirant des artistes de la scène rock comme David Bowie ou Alice Cooper, mais c'est en 2018 que j'ai eu la piqûre avec ma participation au *Gogo Show* de Lorraine Beaudry au Pavillon des Arts de Coaticook. Ça m'avait vraiment ouvert les yeux sur tout ce qu'on pouvait faire avec la musique qui allait au-delà de chanter derrière un micro. Ce spectacle a été ma première expérience avec le jeu et la danse entrelacés au chant.

Réaliser un rêve

Dans le cadre de mes études à Bishop's, j'ai eu l'opportunité incroyable de vivre une année d'échange à Worcester en Angleterre, ce rêve d'habiter au Royaume-Uni que j'ai depuis toute petite. Lors de cette aventure, j'ai pu non seulement renchérir mes capacités en danse et en théâtre, mais j'ai surtout été grandement inspirée par de nombreuses comédies musicales. Cette forme d'art est si humaine, remplie d'émotions et de brillance qui apportent un sentiment unique à tous ceux et celles qui ont le bonheur de s'y plonger. Il y a bon nombre de choses que seuls les mots n'arrivent pas à décrire, et c'est là qu'entre en jeu le pouvoir de la musique et de ses métaphores, ses messages et de sa guérison. C'est un bonbon d'y assister comme spectatrice, mais un vrai festin de le vivre sur scène.

De retour au Québec

Pour ma dernière année à l'université, j'ai le privilège de jouer le personnage d'Ilse dans la pièce de théâtre musical *Spring Awakening*. Cette pièce d'origine allemande, autrefois bannie, fait le portrait de jeunes adolescents en 1891 qui découvrent la puberté, leur sexualité, mais qui traite aussi de santé mentale dans un monde ultra sévère et brusque. Ces sujets délicats me font grandir comme comédienne et nous avons la chance d'être entourés d'une équipe de production attentionnée et motivante. J'aime particulièrement les chansons au style rock de cette pièce qui offrent une vision parallèle d'un monde moderne en contraste avec les personnages du 19e siècle. Mon personnage d'Ilse est une bohème en quête d'espoir et d'optimisme. J'apprécie la découvrir un peu plus à chaque répétition et j'espère que vous aurez aussi le bonheur de faire sa connaissance ainsi que celle de son entourage lors des représentations du 14 au 17 mars prochain. De plus, pour que tous puissent apprécier notre travail, les textes seront surtitrés en français.

Des plans pour le futur?

Les gens me demandent souvent s'ils me verront à des concours télévisés tels que *La Voix* ou encore *Star Académie*. Le grand public a tendance à associer le succès d'un artiste à une apparition à la télévision et pourtant la carrière d'une chanteuse ou d'une musicienne est tellement plus vaste et diversifiée, et, à grande majorité, les artistes travaillent dans l'ombre. On peut penser aux comédiens ou aux chanteurs, mais on oublie souvent les carrières rattachées au domaine des arts vivants tels que les costumiers, les chorégraphes, les metteurs en scène et les techniciens. À Bishop's ainsi qu'à Worcester, j'ai eu la chance d'expérimenter ces tâches et d'approfondir ma vision du milieu artistique et des carrières reliées à celui-ci. Présentement, j'aimerais me lancer davantage dans des contrats de choriste ou encore de «voix-off» pour des publicités, par exemple. Vivre comme artiste, c'est devoir se lancer dans plusieurs projets, en demeurant curieuse et disposée afin de retirer de l'apprentissage dans chaque opportunité.

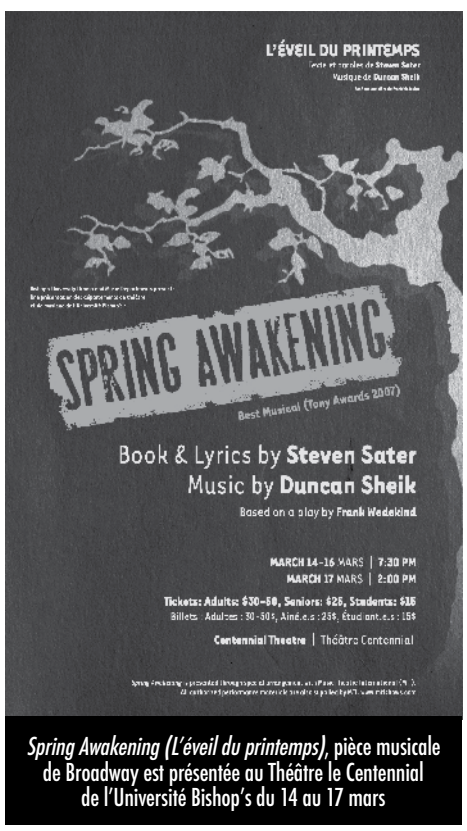

Spring Awakening (L'éveil du printemps), pièce musicale de Broadway est présentée au Théâtre le Centennial de l'Université Bishop's du 14 au 17 mars

Réfléchir à la Journée internationale des droits des femmes

PAR ZORA, INTERVENANTE EN SENSIBILISATION

Depuis les dernières années, nous entendons de plus en plus parler de la journée du 8 mars, Journée internationale des droits des femmes. C'est une journée qui permet de célébrer le chemin parcouru, mais c'est aussi un moment pour prendre le temps de réfléchir et discuter des enjeux féministes à venir.

La Fédération des femmes du Québec annonce le thème suivant : **Ça gronde!** Celui-ci illustre plusieurs enjeux qui ajoute à la charge mentale des femmes dont : «L'urgence climatique, les polarisations, l'effritement de leurs droits, l'augmentation des violences à nos égards, l'exacerbation des inégalités, la montée du racisme, le sexisme décomplexé, la haine assumée, etc.»[1]

La lutte pour le droit des femmes ne se résume pas seulement à une journée, elle est perpétuée dans le temps et tous les allié.e.s sont important.e.s. Les femmes ont droit à un avenir sans violence avec une liberté de choix. C'est pourquoi il est important de continuer à lutter auprès de celles-ci.

Demandez-vous aujourd'hui comment pourriez-vous célébrer les femmes positives qui vous entourent en cette journée du 8 mars et tous les autres jours.

La Maison Séjour vous invite d'ailleurs tou.te.s à participer à ces événements pour célébrer les femmes, pour découvrir des organismes œuvrant auprès de celles-ci et pour en apprendre davantage sur les luttes auxquelles elles doivent faire face quotidiennement. En espérant vous y voir en grand nombre!

• **Événement à Coaticook :** le 8 mars 2024 de 9 h 30 à 13 h 30 au Centre communautaire Elie Carrier

• **Événement à Sherbrooke :** le 8 mars 2024 de 15 h à 20 h au Cégep de Sherbrooke (240 rue Terrill, pavillon 6, niveau 2)

1. https ://www.ffq.qc.ca/fr/8-mars

MON CARNET COMPTONOIS

Série Cimetières : Le cimetière Draper's Corner

PAR JEANMARC LACHANCE, PRÉSIDENT DE LA SOCIÉTÉ D'HISTOIRE DE COMPTON

Le cimetière Draper's Corner.
Photographie tirée du site : Répertoire du patrimoine culturel du Québec, © MRC de Coaticook, 2010

Le cimetière Draper's Corner est le plus petit des cimetières encore existants dans le canton de Compton. Il est situé chemin Viens à quelques centaines de mètres du chemin de Cookshire.

Selon le relevé effectué par Leslie Nutbrown[1] en juin 2007, il ne s'y trouve que trois inscriptions : Sarah Draper, une enfant décédée en 1860 et deux personnes portant le patronyme Tyler, décédées en 1838 et 1845. Nous pouvons présumer que d'autres sépultures ont pu y avoir lieu sans que nous puissions le confirmer ni l'infirmer.

Un patrimoine fragile

Contrairement aux autres cimetières de Compton, le *Draper's Corner Cemetery* ne figure pas au Cadastre du Québec. De petite superficie, environ 12 mètres carrés, il fait partie intégrante des terres agricoles qui l'entourent. Contrairement à quelques cimetières aujourd'hui disparus, les propriétaires successifs de cette ferme ont su respecter les volontés de ceux qui ont voulu consacrer une partie de leurs terres pour y inhumer leurs proches.

Le cimetière Draper's Corner est néanmoins à risque de disparaître un jour s'il n'y a pas de mesures prises pour le protéger. Au cours des années, sa superficie a notamment été réduite par des travaux d'élargissement et d'entretien du chemin Viens. La difficulté de le localiser même s'il est tout près de la route ajoute à sa vulnérabilité. Matthew Farfan[2], dans *Inventory of Cemeteries at Risk* (2008), considérait que le Draper's Corner était très à risque de disparaître : son entretien, même minimal, tient à de rares bénévoles; aucun organisme n'en réclame la responsabilité et personne ne semble porter d'intérêt envers les personnes qui y ont été enterrées.

Les Draper

Selon les informations recueillies dans *Souvenirs de Compton*[3], les Draper vivaient sur le chemin Cookshire, à l'est du chemin Ives Hill. Les recensements canadiens dénombrent plusieurs familles Draper à Compton. Ils apparaissent dans celui de 1831, mais surtout dans ceux de 1881 jusqu'à celui de 1931, le dernier recensement disponible à la consultation en ligne. Situé ainsi pendant plusieurs années dans le même environnement, le lieu était connu comme étant le Draper's Corner.

Quant aux Tyler, il faut se rappeler qu'Amos Tyler figure parmi les familles qui s'étaient réfugiées à Compton à la suite du conflit opposant les tenants favorables au maintien des liens avec la Couronne britannique versus ceux qui se réclamaient des États-Unis d'Amérique dans ce qui a été appelé la République de l'*Indian Stream*.

1. UTBROWN, Leslie. Répertoire des inscriptions du cimetière Draper's Corner. Site Internet : Draper's Corner Cemetery - Compton County, Quebec (interment.net)
2. FARFAN, Matthew. *Inventory of Cemeteries at Risk*, pour le compte du *Quebec Anglophone Heritage Network*, 2008, page 59 à 61.
3. Société historique de Compton, *Souvenirs de Compton*, version française de *Reflections of Compton*, 2005, page 97.

Le Café-In vous invite

Conférence dans le cadre du *Mois de l'histoire des Noirs*.

Vous voulez en savoir davantage sur les inventeurs et inventrices ainsi que l'apport en musique des Afro-descendants, venez rencontrer Christ Kanhoud.

Jeudi le 29 février à 14 h
Église de Compton, porte 4

13 h 30 - Exercices avec Micheline Paré

14 h 00 - Début de la rencontre avec M. Kanhoud

Café, jus et biscuits offerts
Ouvert à tous gratuitement

Pour informations :
Léon Pratte
pratteleon@yahoo.ca

ANIMALERIE Chez Chanel

• Animaux de compagnie
• Nourriture
• Produits
• Accessoires
• Service de toilettage et pension

392, rue Saint-Jacques Sud, Coaticook (QC) J1A 2N9
Tél. 819 849-7913
info@chezchanel.com www.chezchanel.com

NOS SYMPATHIES À LA FAMILLE ET AUX PROCHES DE :

Lise Quirion
Guy Sage
Michel Rondeau
Normand Jubinville
John B. McConmey
Benoit Lambert
Yvon Vaillant
Lise Marceau
Robert Duquette

COOPÉRATIVE FUNÉRAIRE DE LA RÉGION DE COATICOOK
DEPUIS 47 ANS

819 849.6688 info@salonfunerairecoaticook.com
salonfunerairecoaticook.com
284, rue Child, Coaticook

Les préarrangements funéraires : une option rassurante pour vous et vos proches. Prenez rendez-vous avec nos professionnels, vous en serez encore mieux informés !

QUAND LE COUPLE VA, TOUT VA

On gagne ou on apprend

PAR RICHARD VACHON ET JESSICA YUNG

Nous avons commencé l'écriture de cette chronique il y a un an. Notre désir est de donner des outils aux couples pour vivre en harmonie et éviter des séparations qui sont nombreuses autour de nous. Pourquoi les couples se disputent-ils, pourquoi se séparent-ils? Souvent, ils ne trouvent pas d'issue à une querelle, qui se répète encore et encore.

Voici la nôtre : Richard fait des plans sans en parler à Jessica. Ces plans ne priorisent pas notre couple ni notre famille. Jessica exprime son mécontentement. Mais plutôt que d'admettre ses torts, Richard se braque à cause de son ego et clame son droit à la liberté. Et quand la poussière retombe, il faut panser nos blessures.

C'est idiot, vous trouvez? Les conflits des autres nous apparaissent toujours idiots et puérils. Quand ce sont les nôtres, c'est une autre affaire. La bonne nouvelle, c'est que cette situation est notre principale et presque unique source de querelle, mais elle se cache sous plusieurs formes. Nous n'avons pas identifié ses racines seules. Il nous a fallu l'aide d'une thérapeute. Maintenant, nous sommes aux aguets et tentons de ne pas tomber dans ce piège. Dans l'adversité, nous avons grandi et notre couple s'est solidifié, grâce à cette introspection. Chaque conflit ou séparation peut être un moment d'apprentissage pour éviter de retomber dans le même *pattern*. On gagne ou on apprend.

Alors, pouvez-vous identifier votre principale source de conflit dans vos relations? Que pouvez-vous faire personnellement pour empêcher qu'une querelle n'éclate? Pouvez-vous la déjouer? Quels besoins de l'autre ne sont pas comblés? Qu'essayez-vous de dire vraiment? «Tu n'es pas présent et je m'ennuie de toi.» «J'ai besoin d'aide et tu aides les autres.» «Tu ne dis pas toute la vérité, je ne me sens pas respectée.» «J'ai besoin de plus de liberté, fais-moi confiance.»

C'est un jeu intéressant, non? Et si ça pouvait vous éviter des disputes?

- **R&J**
  Richard : info@richardvachon.ca
  Jessica : info@jessicayung.ca

RÉPONSES DU QUIZ ENVIRONNEMENT (PAGE 5)

1. brun : Les serviettes de table et les autres papiers souillés sont compostables;
2. non : seuls le papier, le carton et les contenants sont acceptés dans le bac bleu;
3. Il y en avait trois; Il y a seulement un seul bac brun au Récré-O-Parc en général, mais durant les événements, la Municipalité en ajoute. Si vous organisez un événement et que vous avez besoin de bacs supplémentaires, il est possible d'en faire la demande à la Municipalité.
4. a et c; le terme biodégradable ne signifie pas qu'il est compostable; Les bioplastiques doivent être 100 % compostables, avoir la certification compostable, ou avoir le triangle no 7 PLA (qui signifie *polylactic acid*) qui est composé à base de fécule de pomme de terre, de maïs ou autres plantes.
5. 90 %! Eh oui! 90 % des matières résiduelles générées par les familles québécoises sont potentiellement recyclables ou valorisables, soit à travers les collectes municipales de recyclage et de compost, ou par les écocentres, ressourcerie, ou autre service de récupération. Malheureusement, à Compton, seulement 48 % des matières résiduelles ont été récupérées en 2022. C'est 10 % de moins que la moyenne de la MRC de Coaticook.

Avis d'assemblée annuelle

Les membres de la Société d'histoire de Compton/ Compton Historical Society et toute personne intéressée sont invités à l'assemblée annuelle.

L'assemblée aura lieu :
le jeudi 28 mars 2024, à 19 h
à la salle du Conseil de l'hôtel de ville
3, chemin de Hatley à Compton.

Le conseil d'administration y présentera le Rapport d'activités de l'année 2023 de même que le bilan financier de la Société d'histoire. L'assemblée annuelle sera suivie d'une activité : **Découverte de photographies anciennes et des secrets qui s'y cachent.**

Il sera possible pour les membres de la Société d'histoire de renouveler leur cotisation pour l'année 2024, si ce n'est pas déjà fait, et pour les autres personnes, d'en profiter pour y adhérer.

Nous vous remercions pour votre intérêt envers l'histoire et le patrimoine de Compton et escomptons le plaisir de vous rencontrer,

JEANMARC LACHANCE, PRÉSIDENT
NICOLE COUTURE, SECRÉTAIRE

societehistoirecompton@gmail.com

PROCHAINE DATE DE TOMBÉE :
15 mars 2024

Lisez L'écho sur Internet
echodecompton.ca

L'écho sur Facebook

L'écho, c'est vous aussi! N'hésitez pas à ajouter votre grain de sel en publiant vos photos et nouvelles sur notre page.

facebook.com/comptonecho

L'écho chez vous

L'écho est distribué gratuitement dans quelques commerces locaux à Compton et Coaticook. Pour savoir où, consultez :
echodecompton.ca/distribution

Luc Jacques SERVICE
819 821-0784
819 884-2209
RÉPARATION D'APPAREILS MÉNAGERS DE TOUTES MARQUES
640, Angus Nord, Westbury J0B 1R0

Annoncez dans L'écho de Compton

L'écho est un journal lu, apprécié et conservé en tant que bottin pour Compton. En plus de la publicité publiée chaque mois, les annonceurs sont gratuitement inscrits au bottin mensuel en dernière page. Les annonceurs trouvent dans *L'écho* un moyen privilégié de pénétrer ce marché de 3 000 habitants, fiers de leur municipalité et de leur journal.

Pour annoncer, contactez le responsable publicitaire
Richard Vachon, 819 578-9195
direction@journauxcommunautaires.ca

Pour contacter la rédaction
Danielle Goyette
819 501-8866
redaction@echodecompton.ca

Retrouvez la grille tarifaire des publicités sur notre site :

echodecompton.ca/annoncez

À propos de L'écho

Directeur général : Richard Vachon
direction@journauxcommunautaires.ca

Membres du C.A. de l'OBNL :
Présidente : Jessica Garneau
Vice-présidente : Lisette Proulx
Secrétaire : Danielle Robinet
Administrateurs : Samanta Goulet, Bernard St-Laurent

Éditeur : Journaux communautaires de Compton-Waterville
Rédactrice en chef : Danielle Goyette
Journaliste : Jordane Masson
Graphisme : Mélanie Leduc
Photos : Danielle Goyette, Jordane Masson, JeanMarc Lachance, collection personnelle Noémi Blom, collection personnelle famille Mégré, collection personnelle Joscelyn Drainville, Sylvie Deschamps, Céline Dion, Sonia Quirion, Geneviève Hallée, Vicky Bernard, Pixabay, Freepik
Révision : Danielle Goyette

Nos annonceurs

Animalerie Chez Chanel	819 849-7913
Chloé La Madeleine - denturologiste	819 861-3602
Christine Bonsant - infirmière	438 393-5966
CIGN, radio communautaire	819 804-0967
Cinquième élément (Le)	819 835-0052
Clinique denturologie Larochelle	819 549-2074
Coopérative funéraire	819 849-6688
Daniel Parent, arpenteur-géomètre	819 849-4100
Dépanneur Relais du Domaine	819 835-9448
Ferblanterie Edgar Roy	819 849-0532
Fromagerie La Station	819 835-5301
Geneviève Hébert, députée	819 565-3667
Gérard Leblanc, assurances	819 835-9511
Luc Jacques, réparation d'électros	819 849-0250
Marché Forgues (Tradition)	819 835-5492
Marie-Claude Bibeau, députée	819 347-2598
Pavillon des arts et de la culture	819 849-6371
Pharmacie ProxiMed	819 835-9999
Sico, Centre de peinture Daniel Laroche	819 849-4410
Tommy Veilleux, mini-excavation	819 835-0877
Travaux Légers Enr.	819 835-0884
Verger Le Gros Pierre	819 835-5549
Vivaco groupe coopératif, BMR	819 835-5411

Cette édition de *L'écho de Compton* est un tirage certifié par l'AMECQ

***L'écho* est un journal communautaire membre de l'AMECQ**

Un grand merci au Club Lions de Compton pour son soutien financier

Y'A DE L'ARGENT EN MARS... EN MASSE!

Cinq bingos à 5,000$
pour un total de
25,000$
en prix à gagner!

RADIO BINGO

LES DIMANCHES 16 H CIGN FM 96.7 | WEB

LES 3, 10, 17, 24, 31 MARS DÈS 16H, AU 96,7

WWW.CIGNFM.CA