ISSN 2562-6485 (Imprimé) ISSN 2562-6493 (En ligne)

JOURNAL COMMUNAUTAIRE DE COMPTON | FÉVRIER 2024 | VOLUME 33 | N°01

VOTRE JOURNAL SUR LE WEB ECHODECOMPTON.CA

L'écho DE COMPTON

Henri Bergamin 100 ans, le 19 décembre 2023 !

«J'ai toujours été heureux!»

À LIRE EN PAGES 14-15

Henri Bergamin et sa femme Ernestina dans leur jolie maison à Compton. Photo : Danielle Goyette

L'ÉCHO municipal

PAGE 4

L'écho du maire Plusieurs projets d'envergure à venir

PAGE 6

La Municipalité vous informe à propos de l'abri de sel

PAGE 11

Programmation des *Plaisirs d'hiver*

JOURNALISTE EN HERBE | PAGE 10

Les rituels du Nouvel An par Lilia Naessens-Acuna

AGRICULTURE | PAGE 11

On voit la vie en rose à L'Abri végétal

COMPTON AU BOULOT | PAGE 12

Jordane Masson et le bonheur de travailler à la bibliothèque

L'ÉCHO citoyen

HISTOIRES ET CURIOSITÉS GOURMANDES | P. 17

QUAND LE COUPLE VA, TOUT VA | P. 19

En partenariat avec Québec

Financé par le gouvernement du Canada | Canada

LA PROCHAINE ASSEMBLÉE DU CONSEIL AURA LIEU

LE MARDI 13 FÉVRIER 2024 À 19 H 30

Vous pouvez visionner les séances du conseil municipal diffusées sur la chaîne Youtube de la Municipalité

Horaire de l'accueil de l'Hôtel de Ville :
Lundi au jeudi : 8 h 30 à 12 h et 13 h à 17 h
Vendredi : Fermé

819 835-5584
info@compton.ca

3, chemin de Hatley, Compton, J0B 1L0
Tél. : 819 835-5584 Téléc. : 819 835-5750
muncompton@axion.ca
Urgences : 9-1-1

COLLECTE DE L'ENSEMBLE DES MATIÈRES RÉSIDUELLES
Bac noir, brun, bleu et plastiques agricoles
Voir **www.compton.ca**

PERMIS OBLIGATOIRES

- Enregistrement du système d'alarme
- Permis de construction, de rénovation, d'agrandissement, de démolition d'habitation, de garage, de remise ou lors de la pose d'enseigne. Pour le traitement des eaux usées ou le captage d'eau, l'abattage d'arbre en zone urbaine ou toute autre information, contactez monsieur Nicolas Guillot, inspecteur, au 819 835-5584.
- Urbanisme sur rendez-vous seulement. Contactez info@compton.ca.
- Permis de feu : En vertu de la réglementation municipale, il est obligatoire en tout temps d'obtenir un permis pour faire un feu à ciel ouvert. Les contrevenants s'exposent à des amendes. Ces permis sont délivrés sans frais par le Service de sécurité des incendies sur prise de rendez-vous aux heures d'ouverture du bureau municipal. Prévoir un délai de traitement d'au moins 24 heures. Informations ou pour rendez-vous : 819 835-5584.

TRAVAUX D'AMÉNAGEMENT DE COURS D'EAU ET DE COUPE FORESTIÈRE
Pour informations ou un permis :
M. Jean-Bernard Audet, MRC de Coaticook, 819 849-9166.

RÉCUPÉRATION DE PEINTURE, CONTENANTS DE PEINTURE AÉROSOL ET HUILES USÉES
Garage municipal
6505, route Louis-S.-St-Laurent
Tous les jours, entre 9 h et 15 h.

BIBLIOTHÈQUE ESTELLE-BUREAU
29, chemin de Hatley, 819 835-0404
Mardi : 13 h à 18 h
Jeudi et vendredi : 15 h à 18 h
Samedi : 10 h à 13 h
Le comptoir de prêts et les rayons sont accessibles.

BOUTIQUE LUCILLE (COMPTOIR FAMILIAL)
Sous-sol de l'église
6747, route Louis-S.-St-Laurent
Mercredi et jeudi : 13 h à 19 h

VOS AFFAIRES MUNICIPALES

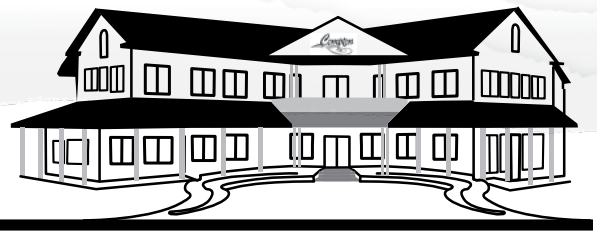

Séance ordinaire du Conseil de la Municipalité de Compton

tenue le 16 janvier à 19 h 30 à la salle du Conseil de l'hôtel de ville située au 3, chemin de Hatley à Compton et diffusée simultanément sur le site Internet de la Municipalité.

LA MUNICIPALITÉ ACCEPTE

- la soumission de Sonorisation Tremblay pour le service complet de sonorisation pour la Fête nationale 2024, comprenant le transport, le montage, le démontage ainsi que les techniciens opérateurs, au coût de 3 500 $.

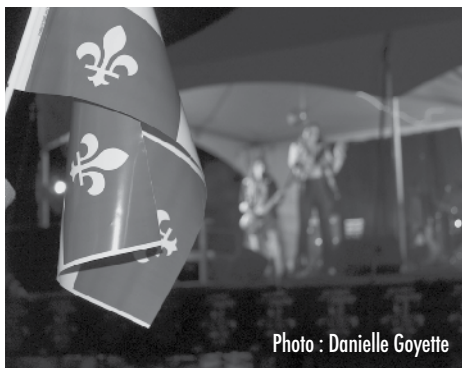
Photo : Danielle Goyette

- la soumission du Groupe Sylva+ Des Sommets inc. pour 117 épinettes blanches de deux pieds de haut ainsi que la main-d'œuvre et l'équipement nécessaires afin d'effectuer les travaux de reboisement des secteurs de coupe no 2 et 3 au 6288, route Louis-S.-St-Laurent pour une somme de 10 911 $.

- la demande de permis pour le remplacement du revêtement extérieur du bâtiment principal de la propriété sise au 6505, route Louis-S.-St-Laurent et que la couleur du revêtement extérieur soit le gris foncé code CL7040. Le projet a été analysé suivant les objectifs et critères établis au Règlement relatif aux plans d'implantation et d'intégration architecturale (PIIA) no 2020-174, chapitre 6 : Noyau villageois et Hameau et a été recommandé par le Comité consultatif d'urbanisme.

- la soumission de Concept numérique inc. pour l'acquisition de quatre tablettes, quatre supports pour véhicules avec batterie externe et quatre antennes pour l'implantation du système SURVI-Véhiculaire pour la somme de 7 996 $.

LA MUNICIPALITÉ AUTORISE

- madame Sonia Quirion, responsable des loisirs, de la culture et de la vie communautaire, à effectuer les démarches auprès de la Commission de la toponymie du Québec afin d'officialiser le changement de nom du pont Drouin par le pont Spafford-Drouin en l'honneur de l'un des associés fondateurs de Compton.

Photo : Pierre Bona Wikipedia

- le versement d'une somme de 2 600 $ à *L'écho de Compton* pour la version Web du journal.

- la vente d'une partie du bâtiment situé au 29, chemin de Hatley, représentant une superficie de 297,9 m², au CPE-BC Uni-vers d'enfants – Installation Les trois pommes de Compton au prix de 148 478 $, ce qui tient compte d'une contribution financière de la Municipalité de Compton de 61 522 $. Comme la Municipalité désire supporter le CPE-BC Uni-vers d'enfants – Installation Les trois pommes de Compton dans son projet d'agrandissement, que la contribution financière de Compton permettra aux résidents qui désirent utiliser les services du CPE d'être privilégiés dans le choix des places à être octroyées, que le CPE-BC Uni-vers d'enfants – Installation Les trois pommes de Compton va assumer les frais pour l'installation du plafond coupe-feu dans la bibliothèque, que le CPE-BC Uni-vers d'enfants – Installation Les trois pommes de Compton va assumer les frais reliés au désamiantage dans la partie à être acquise et qu'il y a lieu de procéder à des réparations significatives du bâtiment tel que présenté dans le rapport du 1er décembre 2022 par M. Mathieu Crevier et que les coûts seront partagés dans une proportion de 50-50 entre la municipalité de Compton et le CPE-BC Uni-vers d'enfants – Installation Les trois pommes de Compton.

Achat de licence SURVI-Véhiculaire

Considérant que l'application SURVI-Véhiculaire permet d'avoir accès aux plans d'intervention des bâtiments directement à partir des véhicules d'intervention, que les plans d'intervention peuvent comprendre des informations cruciales qui peuvent changer le cours d'une intervention, telle que la présence de matières dangereuses, la présence de personne à mobilité réduite, l'emplacement des points d'eau, etc., que l'application permet de diminuer le nombre de communications radio se faisant sur les ondes, permettant d'éviter des chevauchements de communications, ce qui constitue un immense facilitant pour les officiers, que l'application constitue une avancée technologique fiable qui permettrait au SSI d'optimiser grandement ses opérations et gagner du temps en intervention, considérant l'offre de service du Centre d'expertise multiservice CAUCA pour la licence SURVI-Véhiculaire pour quatre véhicules pour trois ans, il est résolu d'accepter l'offre de service du Centre d'expertise multiservice CAUCA pour la licence SURVI-Véhiculaire pour quatre véhicules au coût de 722,50 $ pour l'acquisition et la configuration du produit, et 1 734,36 $ annuellement pour trois ans.

Demandes locales adressées à la Sûreté du Québec, poste de la MRC de Coaticook

À la demande annuelle de la Sûreté du Québec de lui faire connaître les priorités de la Municipalité au chapitre des interventions policières sur son territoire, il est résolu de déterminer comme suit ces priorités en regard des interventions policières pour l'année 2024 :

- Contrôler la vitesse sur la route 147 et sur la 208, particulièrement dans le périmètre villageois (secteur Moe's River et chemin de Hatley) et accroître la présence dans le corridor scolaire particulièrement entre 8 h 15 et 8 h 50 et 15 h 30 et 15 h 55 lors de la présence de la brigade scolaire;

- Voir au respect des traverses piétonnières sur les principales voies de circulation traversant le village de Compton;

- Contrôler les dépassements par la droite sur la route 147;

- Contrôler la vitesse et les arrêts obligatoires dans le périmètre urbain du chemin de la Station et la rue Massé;

- Présence policière lors des activités socioculturelles et sportives;

- Planifier une rencontre en vue de la rentrée scolaire pour organiser une activité de sensibilisation;

- Surveillance policière au Récré-O-Parc avec des visites régulières, plus particulièrement en soirée, afin de contrer le vandalisme.

Utilisation de la bibliothèque municipale par l'école Louis-St-Laurent

Depuis plusieurs années, comme la Municipalité et l'école Louis-St-Laurent ont conclu une entente annuelle afin de permettre aux élèves de fréquenter la bibliothèque municipale, laquelle abritait la collection scolaire jusqu'à récemment, que maintenant que la bibliothèque scolaire est dans les locaux de l'école, l'entente ne sera plus renouvelée, considérant la demande de la direction de l'école Louis-St-Laurent afin de permettre aux élèves de continuer à fréquenter la bibliothèque municipale, et ce, sur les heures d'ouverture, que depuis que les élèves fréquentent la bibliothèque municipale sur les heures de classe, l'achalandage global dans l'horaire régulier et l'achalandage aux activités de la bibliothèque a augmenté, car les enfants incitent leurs parents à retourner à la bibliothèque, qu'offrir ce service aux élèves répond à des objectifs de la politique culturelle de la Municipalité, il est résolu d'ouvrir la bibliothèque Estelle-Bureau exclusivement pour les élèves de l'école Louis-St-Laurent les mercredis matins, de 9 h à 12h, sans frais et que ce service s'inscrive dans les heures régulières de la responsable de la Bibliothèque afin de n'engendrer aucuns frais supplémentaires à la Municipalité.

Attribution de surplus de revenus à la Cafétéria de l'école Louis-St-Laurent

Alors que la Municipalité de Compton était responsable de l'organisation de la soirée de Noël de la MRC de Coaticook pour 2023, qu'elle avait collaboré avec la Cafétéria de l'école Louis-St-Laurent afin qu'elle se charge des consommations pour la soirée et que les profits ainsi générés soient remis aux enfants dans le besoin sous forme de repas et collations, considérant que la soirée a généré un surplus de revenus pour la Municipalité, que celle-ci a à cœur le bien-être des enfants de sa communauté, il est résolu de verser le surplus de revenus générés lors de la soirée de Noël de la MRC de Coaticook, soit la somme de 433,13 $, à la Cafétéria de l'école Louis-St-Laurent afin d'aider à nourrir les enfants dans le besoin.

Annulation d'appel d'offres - Produits pétroliers 2024-2026

Considérant l'appel d'offres public pour le contrat de fourniture de produits pétroliers de 2024 à 2026, lancé sur le SEAO le 25 novembre 2023, et l'analyse du devis d'appel d'offres de la Municipalité, à la lumière des soumissions reçues et considérant que le devis s'avère ambigu quant aux modalités de soumission des prix, il est résolu d'annuler cet appel d'offres public, de retourner aux soumissionnaires les garanties fournies, et d'effectuer des modifications au devis afin de remédier aux ambiguïtés et recommencer le processus d'appel d'offres pour le contrat.

Adoption du Règlement no 2020-169-2.23 modifiant le règlement no 2020-169 sur les permis et certificats et remplaçant le règlement no 2020-169-1.23

Une modification a été apportée depuis la version déposée le 19 décembre 2023 soit : l'ajout à l'article 14, après le paragraphe intitulé «Les travaux suivants nécessitent un avis de récolte» le paragraphe suivant : «Tout abattage d'arbres dans l'emprise des chemins publics, les travaux à des fins publiques, les arbres malades et les arbres morts ou présentant des risques pour la sécurité ou la santé du public évalué par les autorités compétentes ou un arboriculteur certifié.»

Nomination d'une mairesse suppléante

Comme il y a lieu de nommer un membre du conseil qui agira à titre de substitut du maire de la Municipalité à compter du 18 janvier 2024, que le conseil doit désigner un élu qui agira à titre de substitut du maire pour siéger à la MRC de Coaticook, il est résolu de désigner madame la conseillère Sylvie Lemonde à titre de mairesse suppléante de la Municipalité de Compton en cas d'absence, d'empêchement ou de refus d'agir du maire, ou de vacances de son poste, pour un mandat d'un an débutant en date du 18 janvier 2024, et pour siéger à la MRC de Coaticook durant la même période.

Avis public
d'entrée en vigueur

RÈGLEMENT NO 2020-166-9.23 MODIFIANT LE RÈGLEMENT DE ZONAGE NO 2020-166 AFIN D'AJOUTER À L'ANNEXE 2 «PLAN DE ZONAGE» LE LOT 1 804 384 ET PARTIE DU LOT 1 804 383 DANS LA ZONE HBD-3

Veuillez prendre avis que lors d'une séance ordinaire de son Conseil tenue le 19 décembre 2023, la Municipalité de Compton a adopté le Règlement n° 2020-166-9.23. Ledit règlement est intitulé : «*Règlement no 2020-166-9.23 modifiant le règlement de zonage no 2020-166 afin d'ajouter à l'annexe 2 «Plan de zonage» le lot 1 804 384 et Partie du lot 1 804 383 dans la zone Hbd-3*»;

Que ce règlement a pour objet d'ajouter à l'annexe 2 «Plan de zonage» le lot 1 804 384 et Partie du lot 1 804 383 dans la zone Hbd-3;

Que ce règlement a fait l'objet d'une consultation publique tenue le 7 novembre 2023;

Qu'un certificat de conformité a été délivré par la MRC de Coaticook en date du 10 janvier 2024;

Que le Règlement no 2020-166-9.23 modifiant le règlement de zonage no 2020-166 afin d'ajouter à l'annexe 2 «Plan de zonage» le lot 1 804 384 et Partie du lot 1 804 383 dans la zone Hbd-3 est entré en vigueur en date du 10 janvier 2024, date de délivrance du certificat de conformité par la MRC de Coaticook.

Tout intéressé peut prendre connaissance dudit règlement aux heures ordinaires d'affaires de la Municipalité au bureau situé au 3 chemin Hatley, à Compton ou sur le site internet de la Municipalité www.compton.ca à l'onglet «Règlements d'urbanisme».

DONNÉ À COMPTON, CE 31 JANVIER 2024.

- ANDRÉ MARTEL
GREFFIER-TRÉSORIER

Avis public
d'entrée en vigueur

RÈGLEMENT NO 2020-175-1.23 MODIFIANT LE RÈGLEMENT DU PLAN D'URBANISME DE LA MUNICIPALITÉ (NO 2020-175) AFIN D'AJOUTER À L'ANNEXE 1 «PLAN D'AFFECTATION DU SOL» LE LOT 1 804 384 ET PARTIE DU LOT 1 804 383 DANS LA ZONE HBD-3

Veuillez prendre avis que lors d'une séance ordinaire de son Conseil tenue le 19 décembre 2023, la Municipalité de Compton a adopté le Règlement n° 2020-175-1.23. Ledit règlement est intitulé : «*Règlement no 2020-175-1.23 modifiant le règlement du Plan d'urbanisme de la Municipalité (no 2020-175) afin d'ajouter à l'annexe 1 «Plan d'affectation du sol» le lot 1 804 384 et Partie du lot 1 804 383 dans la zone Hbd-3*»;

Que ce règlement a pour objet d'ajouter à l'annexe 1 – Plan d'affectation du sol, le lot 1 804 384 et Partie du lot 1 804 383 dans la zone Hbd-3;

Que ce règlement a fait l'objet d'une consultation publique tenue le 7 novembre 2023;

Qu'un certificat de conformité a été délivré par la MRC de Coaticook en date du 10 janvier 2024;

Que le Règlement no 2020-175-1.23 modifiant le règlement du Plan d'urbanisme de la Municipalité (no 2020-175) afin d'ajouter à l'annexe 1 «Plan d'affectation du sol» le lot 1 804 384 et Partie du lot 1 804 383 dans la zone Hbd-3 est entré en vigueur en date du 10 janvier 2024, date de délivrance du certificat de conformité par la MRC de Coaticook.

Tout intéressé peut prendre connaissance dudit règlement aux heures ordinaires d'affaires de la Municipalité au bureau situé au 3 chemin Hatley, à Compton ou sur le site internet de la Municipalité www.compton.ca à l'onglet «Règlements d'urbanisme».

DONNÉ À COMPTON, CE 31 JANVIER 2024.

- ANDRÉ MARTEL
GREFFIER-TRÉSORIER

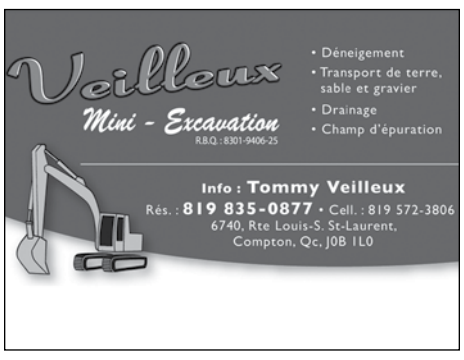

Daniel Parent
ARPENTEUR - GÉOMÈTRE
Membre de : Ordre des Arpenteurs-Géomètres du Québec
451, rue Main Ouest, Coaticook
819 849-4100 | danielparent@videotron.ca

SICO CENTRE DE PEINTURE DANIEL LAROCHE inc. CPDL
MF PEINTURES
RUST-OLEUM INDUSTRIEL
sikkens
SAMAN
Peinture Sico & MF
Clef
Matériel Artiste
54, rue Main Ouest, Coaticook, Qc J1A 1P2
819 849-4410

NOUVEL HORAIRE

HÔTEL DE VILLE DE COMPTON

Les heures d'ouverture sont

DU LUNDI AU JEUDI

de 8 h 30 à 12 h et de 13 h à 17 h.

*Fermé le vendredi

Compton

L'ÉCHO DU MAIRE

À toute la population de Compton, j'offre mes meilleurs vœux de santé et de prospérité pour 2024!

Maintenant que la période budgétaire est derrière nous, le Conseil a repris le travail sur les divers comités et l'année 2024 s'annonce encore très occupée. Plusieurs projets d'envergure sont sur le radar. Nous planifions d'importants travaux de réfection sur la route 147 à l'entrée nord du village. Ce projet sera présenté à la population lors d'une soirée d'information qui aura lieu le 27 février prochain. Nous poursuivrons également la réalisation des plans et devis pour la nouvelle caserne de pompiers.

J'en profite pour remercier tous les employés municipaux de la voirie et les pompiers qui ont été très sollicités lors des nombreux épisodes de vents violents qui ont secoué notre région, les chutes de neige lourde de décembre ainsi que deux bris majeurs d'aqueduc. Plusieurs services essentiels ont été interrompus et Compton était prêt à intervenir pour secourir les citoyen-ne-s pris au dépourvu.

Encore cette année, les *Journées de la Persévérance scolaire* se dérouleront du 12 au 16 février. Après avoir connu un automne malmené par les négociations avec le gouvernement, plus que jamais il est nécessaire de renforcir le message de l'importance de la persévérance scolaire pour assurer un avenir de qualité à tous les jeunes de notre communauté.

Pour terminer, surveillez l'infolettre de la Municipalité, car plusieurs activités s'en viennent, en particulier les *Plaisirs d'hiver* prévus le 3 février prochain au Récré-O-Parc.

Bon hiver à tous et toutes!

- JEAN-PIERRE CHARUEST
MAIRE DE COMPTON

Horaire d'hiver

BIBLIOTHÈQUE
Estelle-Bureau

MARDI	13 h à 18 h
JEUDI	15 h à 18 h
VENDREDI	15 h à 18 h
SAMEDI	10 h à 13 h

29 chemin de Hatley, Compton, Téléphone : 819 835-0404
Courriel : biblio003@reseaubiblioestrie.qc.ca

En cette nouvelle année, recevez tous nos vœux de bonheur, de santé et de réussite. Que l'année qui commence soit portée par la joie et la sérénité.

Les membres du conseil municipal de Compton

Les conseillers Marc-André Desrochers, Benoît Bouthillette, Réjean Mégré, le maire Jean-Pierre Charuest, les conseillères Danielle Lanciaux, Patricia Sévigny et Sylvie Lemonde
Photo : Danielle Goyette

CENTRE D'Action BÉNÉVOLE DE LA MRC DE COATICOOK

819 849-7011

CENTRE D'Action BÉNÉVOLE DE LA MRC DE COATICOOK

Sans rendez-vous :
Tous les mercredis
du 21 février au 24 avril
de 13 h à 16 h
Au 87, rue Main O., Coaticook

Cliniques d'impôts

service gratuit

Pour être admissible

- Personne seule : revenus annuels de 35 000 $ et moins
- Couple : revenus annuels de 45 000 $ et moins
- 1 adulte avec 1 enfant: revenus annuels de 45 000 $ et moins (2 500$ de revenu de plus pour chaque personne à charge supplémentaire)
- Moins de 1 000 $ par année en revenus d'intérêts

Clinique d'impôts sur rendez-vous hors de Coaticook

BARNSTON-OUEST
Bureau municipal de Way's Mills
6 mars | 13 h 30 à 16 h

MARTINVILLE
Bureau municipal
13 mars | 13 h 30 à 16 h

EAST HEREFORD
Hôtel de Ville, 15 rue de l'Église
14 mars | 13 h 30 à 16 h

WATERVILLE
Salle de la SQ, Hôtel de Ville
21 mars | 13 h 30 à 16 h

St-HERMÉNÉGILDE
Centre communautaire
28 mars | 13 h 30 à 16 h

COMPTON
Sous-sol de l'église, salle 4
1 avril | 13 h 30 à 16 h

ST-MALO
Local de l'Âge d'or, 459 route 243
4 avril | 13 h 30 à 16 h

SERVICE D'AIDE EN IMPÔT
PROGRAMME DES BÉNÉVOLES DEPUIS 1988

Le CAB est fier de pouvoir compter sur de nombreux bénévoles formés pour recueillir vos documents et pour effectuer vos impôts !

Pour rendez-vous ou informations :
819-849-7011 #231
https://www.cabmrccoaticook.org/services/rapports-impots.php

Groupe de soutien pour personnes proches aidantes

Organisé par le CENTRE D'Action BÉNÉVOLE DE LA MRC DE COATICOOK

Groupe du jour
Mardi 6 février
13 h 30 - 15 h 30
Hôtel de Ville de Coaticook

Groupe du soir
Jeudi 22 février
18 h 30 - 20 h 30
Centre d'action bénévole

Inscription
819-849-7011 #223
aidant@cabmrccoaticook.org

Dans le cadre du projet Ressourçaidant financé par
Appui proches aidants
1 855 852-7784 ÉCOUTE • INFORMATION • RÉFÉRENCES
appui.org

GROUPES DE SOUTIEN POUR PERSONNES PROCHES AIDANTES

La discussion portera sur «La colère».

Inscriptions au 819 849-7011 #223, ou par courriel à aidant@cabmrccoaticook.org.

CLUB DE LECTURE

Les Accro'Livres

2024

TOUS LES 3E MARDIS DU MOIS
DE 13H30 À 15H

Venez partager sur vos lectures coups de coeur et découvrir les suggestions des autres participants. Café et thé en prime!

Au 29 chemin de Hatley, Compton

Merci de confirmer votre présence en nous contactant au 819 835-0404 ou à biblio003@reseaubiblioestrie.qc.ca

BIBLIOTHÈQUE Estelle-Bureau

LA BIBLIOTHÈQUE ESTELLE-BUREAU VOUS INVITE À SON

Heure du conte Saint-Valentin

JOJO LACONTEUSE VOUS ATTEND POUR UNE BELLE HISTOIRE, SUIVIE D'UN BRICOLAGE ET D'UNE SURPRISE SUCRÉE!

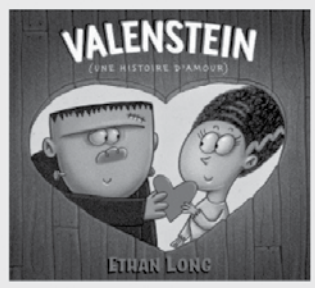

LE SAMEDI 10 FÉVRIER 2024
À 10H30

AU 29 CHEMIN HATLEY, COMPTON

RÉSERVEZ VOS PLACES: 819 835-0404 OU BIBLIO003@RESEAUBIBLIOESTRIE.QC.CA

BIBLIOTHÈQUE Estelle-Bureau

La Municipalité vous informe

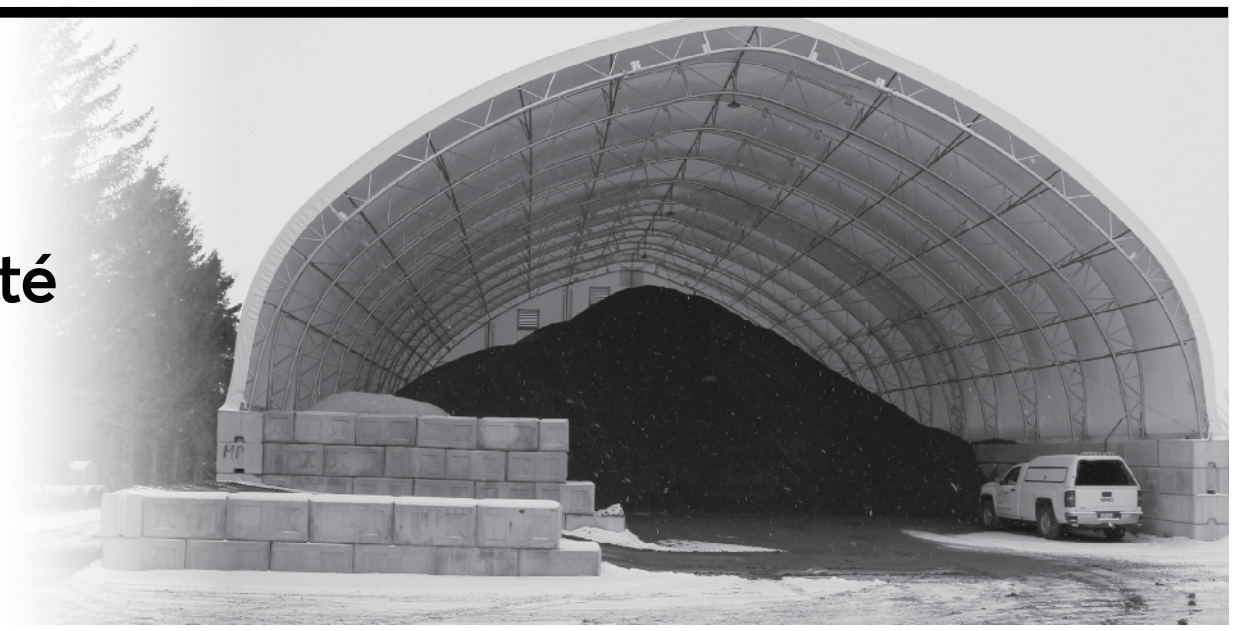

À propos de l'abri de sel

Pourquoi avez-vous dû construire cet abri de sel? En quoi la façon de conserver le sel n'était pas conforme?

Pendant plusieurs années, comme c'était une pratique courante, la Municipalité a entreposé ses sables abrasifs à ciel ouvert. Donc, lors de précipitations de pluie ou de redoux, les sels pouvaient migrer vers le sol. Il y a plus de cinq ans, la Municipalité avait pris la décision de recouvrir le tout d'un plastique pour empêcher la migration du sel.

À la suite d'inquiétudes de certains citoyens, le ministère de l'Environnement, de la Lutte contre les changements climatiques, de la Faune et des Parcs (MELCCFP) est venu effectuer des vérifications. Ces vérifications ont permis d'identifier certains aspects et critères qui ne respectaient pas totalement les normes d'entreposage et de manutention du sable abrasif. Certaines interventions ont été effectuées rapidement et d'autres ont nécessité des investissements.

Les tests effectués par le ministère de l'Environnement ont-ils révélé que le sol environnant était contaminé? Pouvez-vous nous expliquer ce qui en était avec les données?

L'échantillonnage effectué ciblait les terrains, les puits et les cours d'eau à proximité. Aucun sol contaminé n'a été observé sur les terrains avoisinants. En parallèle aux analyses effectuées par le Ministère, la conception des plans et devis, la demande de subvention et la préparation au lancement des appels d'offres ont été effectuées. Durant cette période, nous étions en étroite collaboration avec le ministère de l'Environnement afin d'obtenir nos certificats d'autorisation dans le but de porter à terme notre projet.

Pourquoi est-il si grand? Si haut?

La Municipalité utilise en moyenne 3 500 à 4 500 tonnes d'abrasifs annuellement, dépendamment de la météo hivernale. Pour entreposer 4 500 tonnes de sable abrasif, l'abri aurait dû être plus haut, plus large et plus profond. L'actuel abri a une capacité de 3 500 tonnes. De plus, il aurait fallu prévoir des distances sécuritaires pour permettre une circulation adéquate des équipements à proximité du garage municipal. La Municipalité a choisi de construire l'abri selon ses besoins et en tenant compte de ses contraintes budgétaires et d'espace.

Combien a coûté ce nouvel abri? Et combien avez-vous eu de subventions auprès du gouvernement?

La préparation pour la reddition de comptes est en cours et le décompte final reste à compléter. L'estimé budgétaire était de 750 000 $ admissible à une subvention du Gouvernement du Québec dans une proportion de 65 %. Le montant exact reste à être déterminé et dès que le décompte final sera complété, la population en sera avisée.

La substance que vous y abritez comprend combien de sel et de sable en pourcentage? Pourquoi utilisez-vous un mélange de sel et de sable?

L'abrasif utilisé sur le territoire de Compton est un mélange de sable normé (AB-10) et de sels de voirie. Le ratio de sel dans le sable est de 4 à 5 % de sel pour chaque tonne de sable. L'effet du sel dans le sable empêche celui-ci de geler dans un gros bloc sur la pile, ainsi que dans la benne des camions lors des travaux de déneigement. De plus, le sel permet la fonte de la glace et de la neige tous en aidant le sable à adhérer au sol.

En quoi est-il fait? Comment protège-t-il dorénavant l'environnement d'une contamination possible?

Le projet a pour but de protéger le sable abrasif des intempéries et prévenir l'écoulement des eaux. L'abri est constitué d'arceaux métalliques galvanisés recouverts d'une toile protectrice. Les blocs de béton à la base sont conçus pour recevoir la structure. Les blocs permettent aussi de protéger la structure lors des déplacements de machinerie à l'intérieur de l'abri. Toute l'aire de manipulation du sable abrasif doit être imperméabilisée afin de prévenir l'écoulement des eaux de surface et pour empêcher la migration du sel dans le sol. Toutes les eaux de ruissellement sont dirigées vers un bassin de décantation imperméabilisé afin de retenir les sédiments et respecter les normes régissant ce type d'infrastructure.

Combien avez-vous de camions sur la route pour épandre du sel?

La Municipalité a six camions pour effectuer le déneigement de ses 178 kilomètres de routes sur son territoire. Les routes 208 et 147 sont sous la responsabilité du ministère des Transports et de la Mobilité durable.

La nouvelle déneigeuse-saleuse-sableuse acquise par la Municipalité le 22 décembre dernier. Photo : Municipalité de Compton

Est-ce que le sel-sable qui y est entreposé est en assez grande quantité pour tout l'hiver? Devez-vous en recommander à un moment donné?

Non, l'abri a été construit pour le seuil minimum de nos besoins en sable abrasif. Il se pourrait que nous ayons besoin de quantités supplémentaires de sable et sel pour compléter l'hiver en cours.

Combien un camion peut-il épandre de sel en une journée?

Un camion contient un chargement de 12 tonnes de sable abrasif au départ du garage municipal. Les quantités d'abrasifs à épandre sont variables selon la météo. Beaucoup de variantes sont à prendre en considération telles que le vent, les variations de température, la pluie, la neige et plusieurs autres facteurs. Donc, l'épandage de sable abrasif ne se fait pas automatiquement à chacune de nos sorties, parfois seulement le déneigement suffit.

Combien de sel pouvez-vous épandre en un hiver?

Le volume est variable en fonction de la météo, mais si nous partons de l'hypothèse que nous consommons 4 000 tonnes de sable et que nous visons une proportion entre 4 et 5 % de sel, cela représente environ 200 tonnes de sel à mélanger et entreposer.

Y a-t-il d'autres choses à dire sur cet abri de sel ou sur l'épandage de sel durant l'hiver qui pourrait être intéressant à savoir?

Le fait d'avoir l'infrastructure requise pour que le sel et le sable soient à l'abri des intempéries permet à l'équipe de la voirie d'être plus efficace, en travaillant avec du matériel de meilleure qualité. De plus, la protection de l'environnement est accrue en s'assurant d'empêcher la migration du sel dans l'environnement.

- ÉRIC BRUS RESPONSABLE DE L'URBANISME ET DE L'ENVIRONNEMENT, MUNICIPALITÉ DE COMPTON

QUESTIONS : DANIELLE GOYETTE

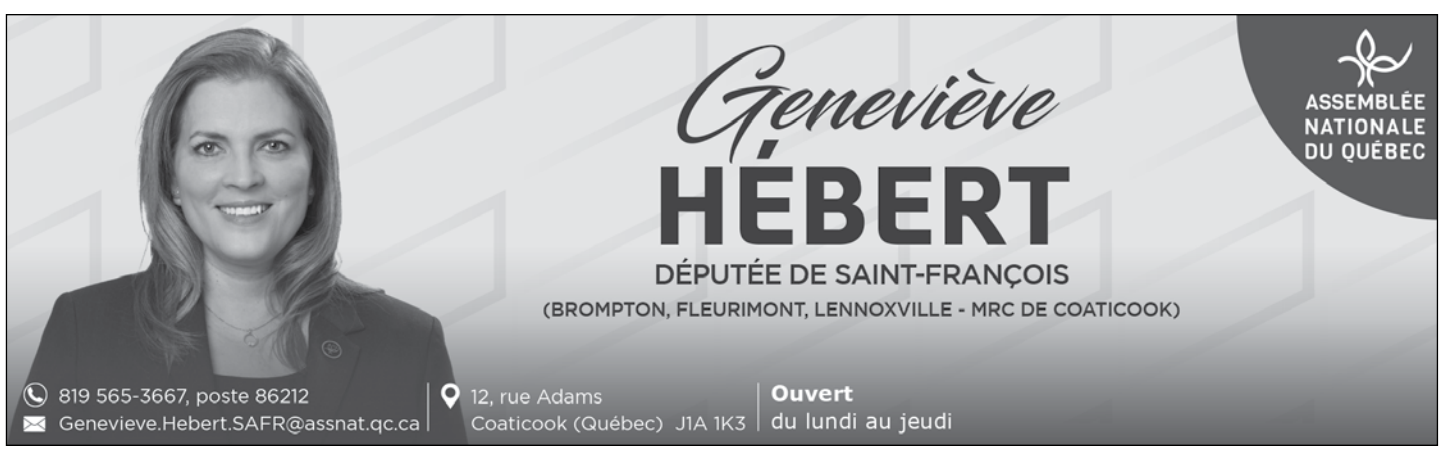

Création de L'ENTRÉE, un OBNL pour le logement abordable !

Offrir des logements abordables dans la région de Coaticook est une priorité et une volonté qui ont réuni la MRC de Coaticook, la Corporation de développement communautaire (CDC) de la MRC de Coaticook et la SADC de la région de Coaticook. En collaboration, les trois partenaires ont créé L'ENTRÉE; un OBNL nouvellement incorporé qui agira à titre de propriétaire immobilier afin d'offrir des logements abordables à la population de la MRC de Coaticook.

«Et si on faisait du droit au logement abordable une valeur prioritaire et pérenne dans notre MRC?», c'est l'objectif derrière ce projet d'immobilier collectif qui souhaite stabiliser l'offre de loyers abordables en montant une flotte de logements communautaires, adaptés aux besoins des citoyens et citoyennes. Ce projet innovant agira en complémentarité du marché privé afin de contribuer à combler un besoin criant de la région et de répondre à une clientèle non desservie.

«Nous sommes très fébriles et heureux de donner vie à cet organisme qui, nous l'espérons, pourra jouer un rôle important dans l'accessibilité au logement dans notre MRC. Ceci ne serait évidemment pas possible sans l'engagement de toutes les parties impliquées et nous en sommes très fiers!», mentionne Michel-Henri Goyette, maire de Martinville.

Invitation à l'assemblée générale de L'ENTRÉE :

Ce projet vous stimule et vous avez envie d'en savoir plus ou encore, vous avez envie de vous impliquer? Vous êtes invités le mardi 30 janvier 2024 pour l'assemblée générale de fondation de L'ENTRÉE.

L'évènement se tiendra au 2e étage du Coffret de l'Imagination de 17 h 00 à 20 h 00 sous la thématique «Habitation abordable» qui aboutira à la formation d'un conseil d'administration officiel. Des bouchées seront disponibles sur place pour les participants.

RECHERCHÉ

La Municipalité de Compton recherche des citoyennes et citoyens prêts à s'impliquer dans différents comités :
Comité des loisirs, Comité des citoyens en environnement, Comité familles et aînés, Comité d'embellissement, Comité des travaux publics, Comité culture et patrimoine.
Les citoyennes et citoyens intéressés sont invités à transmettre un courriel d'intérêt à info@compton.ca

EN COLLABORATION AVEC L'ORGANISME LETTRES ATTACHÉES

Rencontre littéraire

AVEC LOUIS-JEAN CORMIER

POUR 18 ANS ET +

En direct de la Bibliothèque de Saint-Valère par visioconférence

LE SAMEDI, 24 FÉVRIER 2024, À 14H

Rencontre inspirante entre l'animateur, Nicolas Ouellet, et l'auteur-compositeur-interprète, Louis-Jean Cormier. Le tout sera suivi de quelques exercices d'écriture proposés par M. Cormier pour créer les paroles d'une chanson, dans l'esprit de ses propres créations. S'il vous vient des questions, elles seront relayées durant l'atelier.

Par la suite, vous courez la chance de remporter le prix du public en soumettant votre œuvre au concours Lettres attachées.

BIBLIOTHÈQUE Estelle-Bureau

AU 29 CHEMIN HATLEY, COMPTON

Confirmez votre participation:
819 835-0404 ou
biblio003@reseaubiblioestrie.qc.ca

Lettres attachées

La Municipalité **vous répond!**

Vous avez une question d'intérêt public à poser à votre Municipalité?

Faites-nous-la parvenir à redaction@echodecompton.ca et nous la ferons suivre à qui de droit. Certaines de questions envoyées pourront ensuite être publiées avec leurs réponses dans un numéro de *L'écho*.

JOURNÉES AGRIZONE

agrizone PAR BMR | VIVACO GROUPE COOPÉRATIF

21 & 22 février 2024

15% de rabais sur TOUS vos besoins Agrizone en magasin

Certaines conditions s'appliquent, détails en magasin.

COMMANDE Volailles 2024

Commandez avant MARDI 26 MARS 2024

Recevez MARDI 30 AVRIL 2024

Coq & poulette à chair | Poulette blanche & rouge
Coq adulte | Dindonneau | Caille pharaon | Canard

Sollio & Vivaco Agriculture coopérative

26, chemin de Hatley | COMPTON

le gros Pierre

Ici, on cultive le goût!

6335, route Louis-S. Saint-Laurent, Compton
grospierre.com | 819 835-5549

RADIO BINGO

LES DIMANCHES 16 H CIGN FM 96.7 | WEB

20,000$

En prix à gagner, en février!

WWW.CIGNFM.CA/RADIO-BINGO

7 résolutions écolos
pour une année en santé

PAR MONIQUE CLÉMENT, RECYCLOGUE

En ce début d'année, je vous propose quelques résolutions écolos. Des gestes simples qui sont non seulement bons pour l'environnement, mais aussi pour votre portefeuille et même pour votre santé. Comme quoi tout est interrelié.

1. Utilisez le transport actif : marchez ou pédalez pour tous vos courts déplacements. L'exercice est excellent pour la santé physique et mentale!

2. Revisitez votre frigo régulièrement et cuisinez les restes avant qu'ils se sauvent d'eux-mêmes vers le compost. Réduire le gaspillage alimentaire est sans contredit le meilleur moyen pour ne pas jeter son argent dans le bac!

3. Désencombrez, vendez ou donnez vos objets inutiles. Vous verrez, c'est aussi très bon pour le moral! Vous vous sentirez plus léger, plus libre et vous serez peut-être un peu plus riche!

4. Impliquez-vous pour la protection de l'environnement et gardez l'accent sur les petites victoires. C'est en s'impliquant activement qu'on peut faire avancer les choses. En bonus, on rencontre des gens charmants qui partagent les mêmes valeurs. On se sent moins seul et tout ça apporte beaucoup de satisfaction et d'énergie, même si ça n'avance pas toujours aussi vite qu'on le voudrait. S'impliquer et focaliser sur les petites victoires, ça peut changer l'écoanxiété en espoir. (Note : il y a des postes vacants au sein du Comité Citoyens en Environnement de Compton, contactez la Municipalité).

5. Verdissez votre environnement : plantez des arbres, des arbustes et de jolies fleurs. Les arbres sont nos alliés pour la qualité de l'air et pour réduire les îlots de chaleur.

6. Cultivez votre propre potager. Légumes frais, locaux, et sans pesticides : que du bon pour la santé, pour l'environnement et pour réaliser des économies.

7. Compostez, chez vous ou par le bac brun. Le compostage ne coûte que 72 $/tonne alors que l'enfouissement des déchets en coûte le double (126 $/tonne). Le compostage réduit considérablement les gaz à effet de serre. En quoi est-il bon pour la santé? Moins de méthane dans l'environnement, bon amendement pour le sol pour des légumes pleins de vitamines, ou simplement la satisfaction d'avoir fait un geste concret pour la Terre. Tout est interrelié. Tout est dans tout!

On répond à vos questions!

Vous voudriez acheter un lot au cimetière de Compton ?

Vous avez des questions au sujet du cimetière Saint-Thomas-d'Aquin à Compton, situé sur le chemin de Hatley? Vous voudriez y réserver un lot? Vous aimeriez connaître les modalités au sujet des funérailles ou autres détails à ce sujet? Contactez la paroisse Notre-Dame-de-l'Unité, au presbytère de l'église Saint-Thomas-d'Aquin à Compton au 819 835-5474 ou bien par courriel au parcompton@gmail.com

Témoin d'un bris sur le territoire de la municipalité ?

Vous êtes témoin d'un bris non urgent comme le bris d'une balançoire au Récré-O-Parc, un panneau de signalisation plié ou tombé sur la voie publique, etc., vous pouvez appeler à la Municipalité sur les heures de bureau ou nous envoyer un courriel expliquant le bris. Une requête sera faite aux travaux publics pour faire les vérifications et les réparations nécessaires.

Pour les bris urgents nécessitant un déplacement immédiat des travaux publics, par exemple un bris d'aqueduc, l'effondrement d'une route, un panneau d'arrêt manquant, des trous dans la chaussée pouvant causer un incident, etc., vous pouvez en tout temps appeler au bureau au 819 835-5584 et suivre les étapes pour placer la demande urgente. Si c'est en dehors des heures d'ouverture des bureaux, la boîte vocale vous donnera accès à un numéro d'urgence.

Nous vous rappelons que tous les appels des citoyens doivent se faire dans le respect et la courtoisie.

SUPERMARCHÉ
IGA
COATICOOK
Le plaisir de
mieux manger
Le supermarché en région
265, rue Child
Coaticook (Québec)
819 849-6226
Notre priorité est de toujours mieux vous servir.

Bonne année 2024 dans le monde entier !

PAR LILIA NAESSENS-ACUNA 11 ANS
JOURNALISTE EN HERBE, GROUPE DE L'ANNÉE 2022-23

Nous savons tous comment on célèbre le Nouvel An au Canada, mais ailleurs dans le monde, comment fait-on la *fiesta*? De la Chine à New York en passant par le Japon, voici quelques festivités du passage à la nouvelle année. Des rituels dont on pourrait peut-être s'inspirer nous aussi!

NEW YORK

À New York, le Nouvel An constitue un événement grandiose! Les New-Yorkais·e·s et les touristes se regroupent tous à un seul endroit : le mythique Times Square. Non seulement la foule rassemblée est tout un spectacle, mais le New York Ball Drop n'est surtout pas un événement à manquer! Des confettis et des feux d'artifice surgissent de partout! Pendant le décompte, une boule illuminée de D.E.L. et de cristal d'un diamètre de 3,7 m et de 5,3 tonnes descend devant les yeux ébahis de près d'un million de personnes.

DANEMARK

Les Danois festoient avec des traditions plutôt originales : pendant le dîner, ils allument des petites bombes de table pleines de confettis, question de rendre la soirée plus festive, et ils ont pour coutume… de casser leur vaisselle! Ceux qui en brisent le plus auront de la chance tout au long de l'année à venir. Juste avant minuit, ils grimpent sur une chaise pour faire un saut porte-bonheur dans la nouvelle année. En espérant ne pas se casser la figure à l'atterrissage!

PHILIPPINES

C'est aux Philippines que la célébration du Nouvel An est la plus bruyante du monde! Ces petites îles asiatiques, si calmes à l'habitude, font tout un spectacle lors du Nouvel An : elles font éclater plusieurs millions de feux d'artifice. Plusieurs perdent même l'ouïe et beaucoup de gens ayant des poumons faibles font des crises d'asthme. Alors, pourquoi toute cette fumée et tout ce vacarme? Le bruit est censé chasser les démons!

Ils portent aussi un chandail avec des motifs de cercles ou de pois pour attirer la chance. Comme un peu partout en Asie, la forme ronde est le symbole dédié à l'argent.

ESPAGNE

Les Espagnols, comme les Portugais d'ailleurs, avalent douze grains de raisin, un pour chacun des douze coups de l'horloge à minuit. Le fait de les terminer à temps est considéré comme un signe de chance pour l'année. Le repas du réveillon ne commence pas avant minuit. Ensuite, ils en profitent pour faire la fête toute la nuit!

CHINE

La fête du Printemps souligne la nouvelle année en Chine. Les célébrations durent quinze jours et se terminent avec la fête des Lanternes. Elles tirent leur origine d'une tradition étroitement liée à la terre et à l'agriculture. Avant, on priait pour obtenir des récoltes abondantes et, au Nouvel An, on faisait tout son possible pour faire fuir Nian, un dragon qui venait manger le bétail ou les petits enfants dans les villages. On ne pouvait le faire fuir qu'en faisant beaucoup de bruit et en brandissant des objets de couleur rouge. Les grandes couleurs des fêtes du Nouvel An chinois sont le rouge et le doré, parce qu'elles symbolisent la prospérité. La date change chaque année en fonction du calendrier. Cette année, le Nouvel An chinois sera célébré du 10 au 17 février.

JAPON

Les Japonais commencent par un grand ménage fin décembre afin de purifier la maison. Et puis comme ailleurs en Asie, il est important de régler leurs dettes pour commencer l'année du bon pied!

Le repas du 31 consiste en une délicieuse soupe chaude avec des nouilles longues et fines qui symbolisent une belle et longue vie. Avant minuit, ils assistent aux 108 coups de gong qui annoncent l'arrivée de la nouvelle année dans un temple bouddhiste. Ce rituel purifierait ainsi des 108 fautes qui affligent l'Homme.

Du 1er au 7 janvier, toute la famille s'habille chic et va dans les temples pour boire le «O-toso», le premier saké de l'année confectionné à base d'épices et d'herbes médicinales, gage d'une bonne santé pour l'année.

BRÉSIL

Le réveillon à Rio de Janeiro au Brésil fait partie des plus impressionnants au monde! Vêtus de blanc, des millions d'habitants et de visiteurs longent les kilomètres de plages de la ville et à minuit, ils jettent des fleurs dans les vagues en l'honneur de la déesse africaine de la mer, Lemanjà. Puis, la danse et la musique prennent d'assaut les rues!

PAYS-BAS

Chaque année, aux Pays-Bas, des milliers de personnes (le record compte 36 000 participants) plongent dans l'eau glacée de la mer du Nord pour fêter la nouvelle année. Un peu comme au Brésil d'ailleurs, où ils sautent par-dessus sept vagues en formulant sept vœux!

PÉROU

Les Péruviens fabriquent des poupées de chiffon ou de papier mâché qui symbolisent l'année passée. Ils les mettent devant chez eux et le 31 à minuit, ils les brûlent devant leur demeure.

Dans ce pays, pour régler ses conflits avec ses voisins avant la Nouvelle Année, la tradition invite chacun à enfiler des gants de boxe et de faire une «gentille bagarre»!

La nuit du réveillon, ils portent un vêtement avec une couleur spéciale. Le rouge est censé apporter l'amour, le jaune attire l'argent. Ceux qui veulent partir en voyage portent une valise à bout de bras et courent dans leur quartier!

Vue de nuit des serres enveloppées d'éclairage rose. Photo : ABRI VÉGÉTAL

On voit la vie en rose à L'Abri végétal

PAR DANIELLE GOYETTE
PHOTOS : GRACIEUSETÉ DE L'ABRI VÉGÉTAL

Ce n'est pas la première fois que le couple propriétaire de L'Abri végétal nous impressionne par les nouvelles technologies qu'ils mettent de l'avant. Cette fois-ci, Frédéric Jobin-Lawler et Annie Lévesque ont opté pour un éclairage singulier dans leurs serres qui colore nos soirées hivernales d'une étonnante aura rosée.

Depuis le 21 décembre, les légumes de L'Abri végétal poussent dans la douceur d'une lumière qui stimule leur croissance de façon surprenante. De longues bandes d'ampoules DEL rouges et bleues, qui créent un effet de rose bleuté, courent le long des rangs de légumes dans les serres dans le but d'envelopper les jeunes pousses de la plus grande quantité de lumière possible.

«C'est une technologie originaire de Hollande qui s'est répandue ces dernières années en Ontario et qui commence à se faire connaître aussi au Québec, nous explique Frédéric. On l'utilise surtout dans les grandes fermes, la nôtre fait un peu exception! Lorsque les plants reçoivent plus de lumière, leur apport en sucre est accru. La proximité des lampes installées directement sous les plants favorise la production de la photosynthèse de façon écoénergétique. Cela contribue ainsi à une meilleure récolte au final. En plus, les lampes dégagent un peu de chaleur, ce qui contribue au chauffage de nos serres.»

Les longues bandes d'ampoules dans les serres. Photo : ABRI VÉGÉTAL

Une pratique à l'étude

L'Abri végétal collabore avec des chercheurs de la Faculté des sciences de l'agroalimentaire de l'Université Laval et de la Faculté de génie mécanique de l'Université de Sherbrooke afin d'évaluer ce projet et ses effets positifs, mené à bien grâce à un investissement de quelque 700 000 $. Les objectifs du projet sont de produire à l'année des légumes afin de favoriser l'autonomie alimentaire locale et de permettre une rétention de la main-d'œuvre, elle aussi 100 % locale. Les propriétaires tiennent à faire en sorte que cette lumière, utilisée pour compenser le manque de soleil hivernal, ne soit utilisée que de jour et qu'à raison de courtes périodes nocturnes afin de réduire la pollution lumineuse qui pourrait gêner les amateurs de ciel étoilé des alentours.

Au Récré-O-Parc. Cantine sur place au profit du Comité des loisirs.
Apportez de l'argent comptant,

Au menu : Hot-dogs, soupe, galettes et breuvages chauds.

PLAISIRS D'HIVER 2024

Samedi 3 février 2024

11 h à 16 h Jeux gonflables, glissade, petits feux de joie
11 h à 14 h Patin libre sur la grande patinoire
12 h à 13 h 30 BBQ service de hot-dogs
12 h à 16 h Snowskate initiation et pratique libre (prêt d'équipement sur place) par Skateducation
12 h 30 à 15 h 30 Tours en carriole
13 h 30 à 15 h Tire sur neige (Vallée des grands potagers)
13 h à 16 h Chasse aux trésors, châteaux de neige et glissade sur tube, animés par l'escouade Kionata
14 h à 15 h Concours d'habiletés avec gardien de but
15 h à 17 h Hockey libre sur la grande patinoire
15 h Conte près du feu par la Bibliothèque Estelle-Bureau
17 h à 19 h* Disco patin sur la grande patinoire avec musique et ambiance lumineuse *Prendre note que l'éclairage principal sera éteint, le hockey ne sera pas autorisé.
17 h à 19 h Soupe et breuvages chauds
19 h Fin des activités

Propulsé par CONSEIL SPORT LOISIR DE L'ESTRIE
Avec la contribution financière de Québec

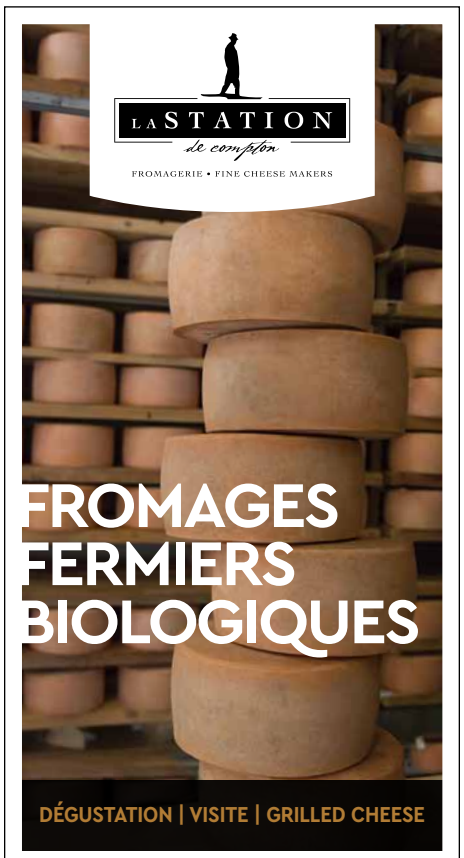

440, chemin Hatley, Compton QC 819 835-5301
OUVERT 7 JOURS SUR 7 fromagerielastation.com

COMPTON AU BOULOT :
JORDANE MASSON

Les livres, un trésor si précieux à partager !

PAR JORDANE MASSON
PHOTOS : COLLECTION BIBLIOTHÈQUE ESTELLE-BUREAU

Depuis quelques années déjà, j'ai eu le privilège et le plaisir de vous parler de différents métiers de citoyens de Compton. Sur papier, plusieurs me connaissent en tant que journaliste à *L'écho de Compton*, j'ai pu vous en parler aussi à quelques reprises. Cette fois, j'ai le bonheur de vous dévoiler un autre aspect de ma vie quotidienne, soit mon poste à la Bibliothèque Estelle-Bureau de Compton. Pour moi, c'est une histoire remplie d'espoir, d'amour et de pur bonheur.

Un parcours littéraire

Lorsqu'il est venu le temps de choisir mon domaine d'études après le secondaire, je n'avais aucune idée de ce que je voulais faire plus tard. J'ai donc basé mon choix sur les choses qui m'animaient : la littérature, l'écriture et l'art. Mon intérêt a été vite piqué par le programme du Cégep de Trois-Rivières en littérature, arts et communication (LAC). Un choix que je ne regretterai jamais, puisque j'ai adoré tous mes cours en plus d'y rencontrer l'homme de ma vie qui étudiait dans le même domaine que moi! Ensemble, nous nous sommes inscrits à l'Université de Sherbrooke où j'ai complété mon baccalauréat en études littéraires et culturelles. Le gros bémol, c'est que je suis sortie avec mon diplôme en poche, mais je n'avais encore aucune idée de ce que j'allais en faire… Comme j'étais une personne très timide et réservée, j'ai décidé d'aller dans le service à la clientèle pour me dégourdir un peu. Ce fut un travail de longue haleine! Vendeuse au Marché du Store, à la boutique Simons, puis à la boutique l'Alvéol de Sherbrooke, j'ai appris à apprécier le contact avec le client.

L'arrivée à Compton

Cependant, après la naissance de notre garçon, la vie à la ville ne nous allumait plus autant. C'était notre rêve de s'établir dans une petite municipalité plus tranquille où les gens se connaissent et s'entraident. Native de Martinville, j'avais aussi vécu quelque temps à Compton et j'adorais l'ambiance! En 2016, nous avons

Un moment animé avec la présence d'un pompier de la Municipalité

fait le saut. J'avais quitté mon travail dans l'espoir de me trouver un poste à Compton. Dans un coin reculé de mon cœur, je dois avouer que j'avais toujours voulu travailler dans une bibliothèque. Pendant les dix années vécues à Sherbrooke, j'avais envoyé mon CV à la bibliothèque Éva-Senécal, mais je n'avais jamais eu de retour. Du secondaire à l'Université, mon endroit préféré était les bibliothèques. Le calme, les livres, l'odeur du papier, l'ambiance parfaite pour la concentration, cela m'interpellait beaucoup. De fait, lorsque j'ai vu une annonce que deux postes s'ouvraient à la bibliothèque de Compton (une responsable et une animatrice), je n'ai pas hésité une seconde. C'était peu d'heures, mais j'étais persuadée que ma place s'y trouvait. J'ai vécu beaucoup d'émotions lorsque j'ai eu l'appel de la Municipalité pour me dire que j'étais embauchée comme animatrice.

L'heure du conte en été !

Un poste qui a évolué

La première année, mes tâches consistaient principalement à travailler au comptoir de la bibliothèque, à soutenir la responsable dans les tâches administratives et à animer des activités pour les enfants le samedi matin. Par la suite, je me suis retrouvée commis de bibliothèque avec plus d'heures et de responsabilités. J'ai pleuré de joie lorsqu'on m'a proposé vingt heures par semaine! Je savais que j'avais véritablement trouvé ma place. De plus, mon travail a été soutenu et reconnu par les membres du conseil municipal qui m'ont finalement nommé coordonnatrice. Un autre moment très émouvant pour moi! J'en suis tellement reconnaissante.

La coordination

En tant que coordonnatrice, je m'occupe de tout ce qui touche la gestion de la bibliothèque. Je fais du service à la clientèle aux comptoirs des vendredis et samedis. Je m'occupe des achats de nouveaux livres, de les enregistrer dans le système et de les recouvrir avec l'aide d'une bénévole. Il y a aussi la réparation des livres endommagés, les statistiques à cumuler, les ventes de livres usagés et d'autres paperasses à tenir à jour. De plus, je gère le service très apprécié des prêts entre bibliothèques (PEB). Les usagers peuvent commander des livres venant des bibliothèques membres du Réseau Biblio Estrie. Je m'occupe de faire les demandes, de les recevoir et d'envoyer nos livres aux usagers des autres bibliothèques. C'est un service incroyable qui ouvre la porte à une quantité étonnante de livres! Aussi, nous avons la chance d'avoir une quinzaine de merveilleux bénévoles. Ceci permet entre autres d'offrir aux usagers des heures d'ouverture plus intéressantes et de m'aider dans diverses tâches. C'est donc de ma responsabilité d'aider lors de formation, de remplacer au comptoir en cas de besoin et de communiquer les informations importantes au sein de l'équipe.

L'heure du conte en hiver !

Un autre volet, que j'affectionne particulièrement, consiste à monter une programmation annuelle. Je travaille de pair avec Sonia Quirion, la responsable des loisirs, de la culture et de la vie communautaire. Nous sommes aussi appuyées par le Comité culture et patrimoine, ce qui permet d'avoir des opinions et des idées variées. Le rôle de la bibliothèque étant d'offrir des activités pour tous les âges, que ce soit des heures du conte avec bricolage, des rencontres d'auteurs ou des spectacles lors de la fête de Pâques et de la Grande Semaine des tout-petits. Enfin, je m'occupe aussi d'accueillir les groupes de notre extraordinaire école Louis-St-Laurent. C'est un plaisir de fréquenter nos jeunes Comptonois. Cette précieuse collaboration leur permet aussi de découvrir leur bibliothèque. Je suis tellement heureuse lorsque je les vois revenir en famille pendant nos heures d'ouverture. La lecture en cadeau, c'est si précieux!

L'animation

J'adore que mon travail m'offre une variété de tâches. L'animation a gardé une place importante. J'ai donc cette chance de devenir Jojo LaConteuse pour les petits un ou deux samedis par mois. Je suis présente à différents événements comme la Saint-Jean, les Plaisirs d'hiver et le Marché de Soir pour raconter des histoires aux enfants. Je leur propose aussi diverses activités artistiques. Sincèrement, je m'amuse autant que les jeunes! La programmation a pris de l'ampleur avec les années. Nous avons maintenant les *Mardis douillets* de 13 h à 15 h 30 où l'on invite les gens à venir prendre un café ou un thé, se déposer et socialiser. Pour moi, la bibliothèque est aussi un lieu de rencontres et d'échanges. C'est un milieu communautaire, donc c'est un volet de plus en plus important dans notre programmation. Nous reprendrons aussi notre club de lecture pour adultes sous peu. Sans oublier la bibliomobile, une autre belle collaboration avec le Manoir de chez nous et la Bibliothèque Françoise-Maurice de Coaticook. Une fois par mois, une équipe se rend à la résidence pour permettre le prêt de livres à nos aînés. C'est un merveilleux moment pour créer de beaux liens. Il y aura aussi un vendredi par mois pour nos adolescents, jeux de société, quiz, discussions, etc. Mon souhait est qu'ils s'approprient ce moment et mettent en place leur propre programmation avec des activités qui les stimulent.

Bref, ça bouge à notre bibliothèque, et je suis fort heureuse de contribuer à cette vivacité!

Jordane en compagnie de l'autrice Nathalie Roy, en visite à la bibliothèque

Travaux Légers Enr.
R.B.Q. : 8343-6162-32
• MINI EXCAVATION
• TRANSPORT BOIS DE CHAUFFAGE
• DÉNEIGEMENT
• FAUCHAGE BORD DE ROUTE
• TRANSPORT
PIERRE / SABLE / TERRE
Tél. 819 835-0884
Téléc. 819 835-0191
François Duquette, propriétaire
Cell. 819 823-2854

Fière d'être une entreprise familiale depuis 3 générations
CLINIQUE DE DENTUROLOGIE
LAROCHELLE
Confection de prothèses sur implants
Fabrication et réparation de prothèses dentaires amovibles
Sherbrooke 819 346-6312
Coaticook 819 849-2074
Stanstead 819 876-5298
www.denturologistelarochelle.com

Santé-vous bien

Service de soins infirmiers à domicile ou au travail

Tél. 438-393-5966

Facebook: Soins infirmiers Santé-vous bien

Prélèvements sanguins/urinaires (Partenariat CHUS)
Dépistage (ITSS, Strep, Cancer colorectal, Pap Test)
Soins de plaies/changement de pansements
Traitement contre muguet (-mère/bébé)
Vignette pour personne handicapée SAAQ
Traitement contre les verrues
Aide et soutien à domicile
Lavage d'oreilles
Contraception
Cessation tabagique
Etc.

Christine Bonsant B.Sc. Inf.

-Membre de l'Ordre des infirmiers et infirmières du Québec (OIIQ) depuis sept ans
-Titulaire d'un DEC et d'un baccalauréat en soins infirmiers, profil soins communautaires

Café-In

Jeudi 15 février

PARTAGE TA PASSION

Pour débuter l'année 2024, le Café-In de Compton a le plaisir de vous inviter à partager votre passion. Pour ce faire, apportez des objets ou des photos de votre passion. Vous êtes invité à porter du rouge pour souligner la St-Valentin. Une surprise chocolatée vous sera offerte.

13 h 30 – Accueil et légers exercices
14 h à 15 h – Partage ta passion
C'est gratuit et ouvert à tous. Entrée porte 4 au sous-sol de l'église.

Pour information, Léon Pratte 819 571-7973, pratteleon@yahoo.ca

LIVRAISON GRATUITE

VOTRE PHARMACIE À COMPTON!

CHANTAL DIONNE ET ERIC PORTELANCE
PHARMACIENS

Proximed

Une petite pharmacie communautaire toujours à l'écoute et au service de ses patients. Chez nous, votre bien-être est notre priorité!

819 835-9999

6630, route Louis-S.-Saint-Laurent
Compton (Québec)

Heures d'ouverture
Lundi au mercredi : 9h00 à 18h00
Jeudi et vendredi : 9h00 à 19h00
Samedi : 9h00 à 17h00
Dimanche : fermé

Saviez-vous que nous pouvons transférer vos ordonnances d'une autre pharmacie? *(certaines conditions s'appliquent)*

Les pharmaciens exerçant à cette pharmacie sont seuls responsables des services pharmaceutiques rendus.

Une équipe formidable pour vous servir

• LES MARCHÉS • Tradition

Votre marché de quartier

Marché Forgues

Produits locaux

Viandes, charcuteries et fromages

Fruits et légumes frais

Mets préparés maison

SAQ

Ample sélection de vins haut de gamme et de spiritueux

Ouvert tous les jours de 8 h à 21 h

819 835-5492

Henri Bergamin

100 ans

PAR DANIELLE GOYETTE, PHOTOS : COLLECTION PERSONNELLE

LE 19 DÉCEMBRE 2023, DANS SA JOLIE MAISON DE CAMPAGNE, LE COMPTONOIS HENRI BERGAMIN CÉLÉBRAIT SON 100e ANNIVERSAIRE EN COMPAGNIE DE SA FEMME ERNESTINA, DE SES QUATRE ENFANTS ET DE NOMBREUX MEMBRES DE SA FAMILLE. NOUS AVONS RENCONTRÉ LE CENTENAIRE POUR PARLER DE CETTE VIE BIEN REMPLIE.

L'homme est paisible, il parle calmement de sa vie qu'il a aimée et qu'il chérit encore. Si sa vue n'est plus très bonne, sa mémoire l'est totalement. C'est avec une multitude de détails qu'il nous a raconté des étapes de son existence.

D'origine italienne et québécoise

Les parents de Henri, Valentino Bergamin et Ève Roy, ont uni leur destinée le 19 juillet 1921. Valentino avait quitté l'Italie pour le Canada neuf ans auparavant et il travaillait comme journalier au Canadien Pacifique à Sherbrooke alors qu'Ève effectuait des travaux de couture dans un atelier. Ils ont eu trois garçons, Henri, Claude et Roland, élevés dans cette ville estrienne.

Tout jeune, Henri a vite démontré de bonnes aptitudes à l'école. Ses capacités avaient été si bien remarquées par le frère Arsène de l'école Racine que ce dernier trouva le moyen d'accueillir le garçon dans sa classe malgré le fait qu'il n'avait pas encore six ans. «J'étais assis près du bureau du frère et je pouvais me plonger dans des livres d'école. J'ai pu apprendre à lire, à écrire et à compter. J'ai eu de très bonnes notes, je me retrouvais souvent bon premier d'année en année. J'ai étudié jusqu'à ma huitième année au Séminaire, ce qui m'a permis d'apprendre l'anglais qui m'a servi dans mes futurs emplois.»

Pendant les vacances, le jeune Henri va passer ses étés à la ferme de son arrière-grand-père à Garthby où il adore donner un coup de main.

De travail en travail

Adolescent, Henri avait l'habitude d'apporter sa boîte à lunch à son père à la gare de triage du Canadien Pacifique. Il y trouvera ainsi un premier emploi : celui de porteur d'eau aux employés qui déchargent du charbon. «J'avais 15 ans, je faisais 15 ¢ de l'heure! C'était tout nouveau pour moi de faire de l'argent! J'avais 9 $ dans mes poches la fin de semaine!, nous raconte Henri. Je pouvais me payer une boisson gazeuse à 10 ¢, aller au cinéma voir des vues de cow-boys à 25 ¢ et il me restait encore de l'argent! Puis, à 16 ans, j'ai ensuite été engagé comme balayeur à la Dominion Textile. Mon salaire est passé à 16 1/2 ¢ de l'heure! J'aimais pas ben ça, j'ai fait ça juste pendant un an et demi.»

Valentino Bergamin, Ève Roy avec Roland, Claude et Henri

Au printemps 1942, alors que la Seconde Guerre mondiale fait rage en Europe, Henri se rend au Lac-Saint-Jean pour occuper un poste de foreur de trou pour le dynamitage pour la construction du barrage de l'Alcan. «Ça, c'était très payant, j'avais 50 ¢ de l'heure.» Toujours disponible à prendre la route pour un nouvel emploi, il enfilera ensuite différents boulots ici et là au Canada dont ceux de décharger du bois de pulpe des trains en Ontario ou contribuer à la construction d'une route vers l'Alaska en Colombie-Britannique.

Henri Bergamin et Ernestina Garcia, Mexico, octobre 1955

Or, la conscription fait appel aux hommes valides pour grossir les rangs de l'armée. En 1943, Henri et son frère Claude entrent dans la Marine canadienne. «On a passé 18 mois à la base navale de Cornwallis en Nouvelle-Écosse à s'entraîner, à monter, démonter, huiler des canons et des mitrailleuses, on était prêts à aller travailler sur un balayeur de mines, mais le navire a eu des problèmes, on a tenté de le réparer, puis, il ne fonctionnait toujours pas, si bien qu'on n'a jamais franchi l'océan pour prendre part au conflit!, nous explique Henri. Enfin, en 1945, on est revenus à la vie civile. On est allés travailler comme bûcherons aux États-Unis, mais ce n'était pas facile comme boulot!»

Par la suite, le destin va tourner pour Henri. Le 2 février 1947, il est engagé comme chauffeur de locomotive au Canadien Pacifique. En parallèle, il achète la maison familiale à Sherbrooke en 1950. Il aime son travail, il fait un bon salaire, tout va bien, il le conservera jusqu'à sa retraite… mais il lui manque quelque chose…

Un grand amour

Une étrange rencontre va apporter un tournant à son existence. «En 1954, j'étais en voyage aux États-Unis quand je me fais accoster par un gars sur le trottoir. Il me propose des billets pour aller au Mexique. Je ne m'étais jamais imaginé que j'irais là, un jour. C'est fou, hein, le hasard? Ça allait pourtant changer ma vie!»

En octobre 1955, Henri se rend ainsi à Mexico. À 32 ans, il n'est pas marié et n'a pas de prétendante sérieuse. Alors qu'il a besoin de chaussures, il entre dans un magasin pour s'en procurer une paire. L'employée qui le reçoit ne parle pas bien anglais et va chercher sa sœur à l'étage. Ce sera le coup de foudre pour Henri! Il est charmé par la belle jeune fille de 20 ans qui descend l'escalier devant lui. Il achète deux paires de chaussures, mais il n'a qu'une idée en tête, l'inviter à un rendez-vous pour la revoir. Ils dîneront ensemble le lendemain et… pendant les mois suivants, alors qu'il est revenu au Canada, les nouveaux amoureux correspondront par téléphone et par lettres. Si bien qu'en août suivant, le jeune homme retournera au Mexique afin d'aller faire la grande demande officielle à ses parents, un moment qu'Henri n'oubliera jamais. «J'étais très nerveux et bien impressionné par cette famille. J'étais tout seul de ma gang, là, moi! Ils étaient dix autour de la table. J'avais du mal à parler… On avait une interprète, parce que je parlais très peu espagnol… Sa mère trouvait qu'elle était jeune pour se marier. Mais sa belle-sœur avait alors répliqué, *tu étais encore plus jeune qu'elle quand tu t'es mariée, toi!* J'étais correct, elle venait de me donner un bon coup de main! Et c'est là que sa mère a dit oui!»

Le couple unira sa destinée au Mexique par un mariage civil le 25 juin 1956 – procédure obligatoire dans ce pays – et par un mariage catholique le 4 juillet suivant. Un an plus tard, ils s'installeront à Sherbrooke. De cette union naîtront une fille et trois garçons : Carlos, Marco, André et Carmen.

Ernestina et Henri le jour de leur mariage le 4 juillet 1956 à Mexico

Vivre à la campagne

Henri Bergamin espérait un jour avoir sa ferme à lui. Lorsqu'il apprend en 1958 qu'une belle terre est en vente à Compton, il s'en porte acquéreur. «Les bâtiments avaient besoin d'être restaurés, mais comme j'étais habile de mes mains, j'ai réparé et agrandi l'intérieur comme l'extérieur, d'année en année.»

Puis, il se part un élevage de moutons. Ainsi, il fera la vente d'agneaux à des commerces italiens de Montréal. À part un intervalle d'une année où ils sont allés vivre au Mexique, mais sont revenus parce qu'ils s'ennuyaient du Québec, ils sont demeurés à Compton. «J'aimais bien mon travail au Canadien Pacifique. Je travaillais le jour sur ma ferme et le soir comme mécanicien à la gare de triage. J'y ai travaillé jusqu'en 1988, à ma retraite.»

Claude, Roland et Henri dans la marine canadienne (1945)

Toujours heureux!

Lorsqu'on demande à Henri Bergamin comment il a aimé ses cent ans de vie, il nous dit avec un sourire calme et serein : «J'ai toujours été heureux! Je n'ai pas eu de grandes passions ni de grands rêves, mais j'ai eu une belle jeunesse, on s'amusait avec rien, puis j'ai été bien avec Ernestina et mes quatre enfants. Dans le fond, je n'ai jamais été malheureux! J'avais un bon travail. J'aimais lire quand j'avais des temps libres. Je me tenais au courant de ce qui se passait dans le monde! J'ai vu passer bien de grands changements, les voitures, le téléphone, les ordinateurs, Internet… mais ça faisait partie de la vie, c'était l'évolution naturelle des choses, tout simplement. Et aujourd'hui, bien, je me trouve chanceux. J'ai 100 ans, pas de maladie, je suis bien et j'ai encore ma femme et mes enfants à mes côtés aussi.

La vie, vous savez, elle est bien belle!»

Claude, Roland et Henri

L'ÉCHO DES PETITS

Le jeu des sept différences

PAR JORDANE MASSON

Deux bonshommes pas pareils!

Enfin, de la belle neige recouvre le paysage, hourra! Es-tu du genre bataille de boules de neige ou construction en neige? Pour moi, il n'y a rien de plus amusant que de fabriquer un bonhomme de neige! Lui mettre quelques vêtements et un visage sympathique ou comique, il n'est jamais pareil d'une année à l'autre. Voici deux bonshommes de neige visités par des animaux, peux-tu trouver les sept différences? Amuse-toi bien!

(Réponses en page 19)

HISTOIRES ET CURIOSITÉS GOURMANDES

PAR JEAN-FRANÇOIS FOUCAULT

De la carotte au délicieux gâteau !

Le 3 février, c'est le Jour national du gâteau aux carottes aux États-Unis. Comme nos voisins, vous pourriez aussi cuisiner ce classique! Les Américains en profitent pour mettre le gâteau aux carottes à l'honneur, pour le partager, participer à des concours de recettes ou des dégustations… Inspirant, non?

Avant tout, il faut savoir que tant le gâteau que la carotte orange que nous connaissons aujourd'hui sont le résultat d'une longue histoire qui remonte à plus de 2 000 ans! C'est à cette époque qu'on aurait commencé à manger des carottes, mais elles étaient bien différentes des nôtres, colorées et croquantes. Il s'agissait plutôt de carottes blanches assez fibreuses.

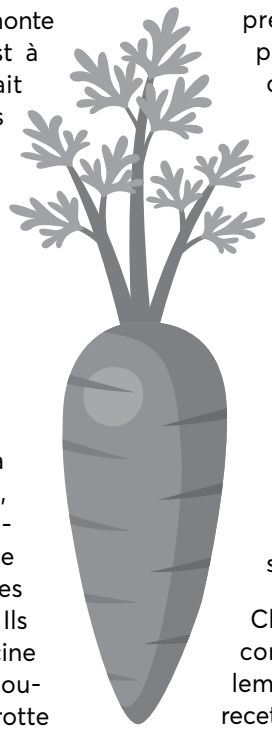

Comment sont-elles alors devenues orange au 17e siècle? Des Hollandais, désireux de montrer leur fidélité à la dynastie d'Orange-Nassau, qui régnait sur les Pays-Bas, croisent des variétés de carottes à chair rouge (venues d'Asie) et à chair blanche. Ils réussissent à obtenir une racine d'un bel orangé. Par sa couleur appétissante, cette carotte hybride ne tarde pas à supplanter toutes les autres. Dorénavant, les sélectionneurs se concentreront exclusivement sur elle pour créer les nombreuses variétés modernes.

En ce qui concerne l'exploitation de la teneur en sucre des carottes pour les cuisiner en dessert, les historiens ne s'entendent pas à savoir qui des Arabes ou des Suisses ont été les premiers. Chose certaine, une première recette de gâteau aux carottes apparaît à la fin du 18e siècle dans un livre français, L'art du cuisinier, d'Antoine Beauvilliers, premier grand restaurateur de Paris. Les Français boudent cette recette, mais elle sera reprise par les Anglais, qui, eux, en raffoleront. Plus tard, pendant la Deuxième Guerre mondiale, comme le sucre est rationné, ce sera le grand retour du gâteau aux carottes. Les Américains l'adopteront alors, en y rajoutant passablement de sucre!

Chez nous, au Québec, c'est la comédienne Juliette Huot, également connue pour ses livres de recettes, qui va le populariser à la fin des années 1960. Avec son glaçage au fromage à la crème, le gâteau aux carottes va alors s'imposer comme un incontournable de la cuisine d'ici. Avez-vous également votre recette familiale?

Un grand homme nous a quittés

Il s'agit de M. Donald Breault, époux de feu Mme Suzanne Poirier, décédé le 28 décembre dernier à Compton, l'âge de 76 ans.

Donald a fait beaucoup de bénévolat pour la communauté de Compton, à l'église Saint-Thomas-d'Aquin ainsi qu'au cimetière. Il a entre autres travaillé en hauteur pour réparer la toiture de l'église, changer les ampoules des plafonniers de l'église. Il a également nettoyé ceux-ci ainsi que les ventilateurs. Il a souvent réglé nos problèmes de fournaises. Il a coulé des fondations en ciment au cimetière et participé au ménage du printemps de celui-ci.

Malgré sa santé qui s'affaiblissait depuis quelques années, il a toujours été de grande foi lorsque nous avions besoin de son expertise.

Merci beaucoup, Donald, pour tout ce que vous avez fait pour la paroisse. J'ai eu beaucoup de plaisir à vous côtoyer.

Bon voyage dans les bras de votre douce Suzanne,

- SUZANNE MCGEE
ANCIENNE PRÉSIDENTE DU CONSEIL DE GESTION DE LA PAROISSE NOTRE-DAME-DE-L'UNITÉ, COMMUNAUTÉ DE COMPTON

L'ÉCHO DE L'ÉGLISE SAINT-THOMAS-D'AQUIN

PAROISSE NOTRE-DAME-DE-L'UNITÉ

WWW.NOTREDAMEDELUNITE.ORG

Tirage 2023

Voici les gagnants pour les tirages du 17 décembre 2023 : M. Guy Michaud de Compton # 295 = 300 $, M. Gilles Néron de Compton # 267 = 200 $ et Mme Josée Laperle de Compton # 310 = 100 $. Félicitations aux gagnants! Ceux-ci étaient les derniers tirages de l'année.

Billet de tirage 2024

La paroisse vous invite à nouveau cette année à participer à 40 tirages qui distribueront 6 000 $ en prix. Les 350 billets seront en vente au coût de 60 $ chacun, et ce, jusqu'au lundi 11 mars 2024. Vous pouvez vous procurer des billets au bureau de la paroisse ainsi qu'auprès de bénévoles. Les quatre premiers tirages, d'une valeur de 300 $, 100 $, 100 $ et 100 $, se feront le dimanche 17 mars 2024.

À noter que notre vente de billets ne remplace pas notre campagne volontaire annuelle (C.V.A.).

C.V.A. 2024

Le thermomètre à l'extérieur de l'église grimpe, mais nous n'avons toujours pas atteint notre objectif de 46 000 $. Si vous n'avez pas encore contribué, il est toujours temps. Donnez généreusement et dans la mesure de vos moyens.

- par virement Interac en utilisant le courriel parcompton@gmail.com et en écrivant CVA2024 pour la réponse;

- par chèque ou par chèque postdaté au montant et aux dates de votre choix, fait à l'ordre de la Paroisse Notre-Dame-de-l'Unité;

- en remettant votre contribution en argent comptant ou par chèque, directement au bureau de la paroisse, ou en la postant au 6747, route Louis-S.-St-Laurent Compton (Québec) J0B 1L0;

- en ligne, à cvaestrie.ca et inscrire la Paroisse Notre-Dame-de-l'Unité pour que votre don nous soit transmis.

L'ÉCHO DU COMPTOIR FAMILIAL

Nous sommes au début de l'année 2024, il n'est jamais trop tard pour se souhaiter une bonne année de bienveillance, de paix, d'amour, pour être des petites lumières pour notre entourage.

La période des Fêtes et les congés du domaine scolaire ont contribué à nous donner du temps pour revisiter nos commodes et nos garde-robes, car nous avons, en très grand nombre, continué à alimenter le conteneur du comptoir par le don de ce qui ne nous est plus utile. Merci de penser au comptoir, merci de contribuer au partage.

Mise au point : Soyons plus minutieux dans le tri des vêtements et des effets, car, malheureusement, les bénévoles du comptoir doivent jeter à la poubelle ce qui ne peut être mis en magasin et que Récupex n'accepte plus parce que trop usé, brisé, cassé (ex. : souliers ou bottes troués, cuir déchiré, semelles trop usées ou décollées, talons cassés) (articles de cuisine tachés, brisés, cassés) (vêtements tachés, déchirés, odeur trop forte de cigarette ou de moisissure). Avant d'apporter vos boîtes et vos sacs au comptoir, questionnez-vous si vous accepteriez recevoir de tels articles. Nous demandons un peu plus de minutie et de vigilance lors du triage à la maison et mettons directement au rebut ce qui ne convient plus.

Il nous faut vous rappeler que le comptoir ne possède pas de laveuse/sécheuse, le comptoir ne peut pas réparer, coudre, raccommoder, coller… Pour cette raison, nous n'acceptons que les vêtements et articles divers propres et en bon état.

Continuons à faire œuvre utile en alimentant le magasin du comptoir.

Bingo de l'Âge d'Or

Le Club de l'Âge d'Or Accueil de Compton vous invite à son bingo mensuel le 13 février 2024 à 13 h 30, porte 3 du sous-sol de l'église de Compton.

L'activité sera suivie d'un léger buffet froid.

Pour souligner la Saint-Valentin, portez du rouge, on saura le remarquer!

Informations : Céline Dion 819 238-4936

L'ÉCHO DES LIONS

Un bel hommage aux familles beauceronnes

Pendant plus de deux ans, plusieurs membres du Club Lions de Compton ont mis l'épaule à la roue et la main à la pâte pour la réalisation d'un projet dont ils sont très fiers. Nous vous invitons à prendre connaissance de la dernière d'une série de cinq capsules vidéo où les membres de la communauté comptonoise étaient invités à suivre l'évolution de notre démarche.

https ://youtu.be/OH_hVVZrgrs

Vous y trouverez des images inoubliables de la journée *Hommage au pionnier Josaphat Lachance* organisée par le Club Lions de Compton, le dimanche 24 septembre 2023.

Une fête communautaire qui a connu un grand succès en célébrant aussi une cinquantaine de familles qui ont quitté de petits villages beaucerons pour s'établir à Compton au début du siècle dernier! Des familles fières dans un village fier!

Si vous avez fait des photos, au cours de cette journée mémorable, nous serions ravis de les placer dans notre album souvenir.

Merci de les transmettre à :
michelelavoiea@gmail.com

- MICHÈLE LAVOIE, MEMBRE DU CLUB LIONS DE COMPTON

PHOTOS : NOÉMI BLOM

ANIMALERIE Chez Chanel

- Animaux de compagnie
- Nourriture
- Produits
- Accessoires
- Service de toilettage et pension

392, rue Saint-Jacques Sud, Coaticook (QC) J1A 2N9
Tél. 819 849-7913
info@chezchanel.com www.chezchanel.com

MON CARNET COMPTONOIS

Série Cimetières : Le cimetièreLibby[1]

PAR JEANMARC LACHANCE,
PRÉSIDENT DE LA SOCIÉTÉ D'HISTOIRE DE COMPTON

Le cimetière Libbey, situé à gauche de la route Louis-S.-St-Laurent à mi-chemin de la descente[2] depuis le plateau vers la rivière Moe en direction de Sherbrooke, est un cimetière familial. Réservées à la famille Libbey et à leurs proches, les inscriptions de treize personnes ont été répertoriées par Leslie Nutbrown d'abord en 2006, puis mises à jour en 2020. La plus ancienne sépulture est celle du docteur Benjamin Libbey décédé en 1858; la plus récente, celle de Celena (ou Selina) Smith, épouse de Mark Libby, décédée en 1932. Selon Robert Nichols, il s'y trouverait plus d'une vingtaine de sépultures.

Le cimetière fait un peu moins de 100 mètres carrés (1022 pieds carrés) et porte le numéro de lot 2354929 au cadastre du Québec[3]. Cet espace n'est qu'environ le tiers de ce qu'a déjà été le cimetière Libbey.

La famille Libbey

Un Benjamin Libbey apparaît dans le recensement du Buckinghamshire[4] en 1825. Robert Nichols[5], dans sa notice sur la famille Libbey, situe l'arrivée de Benjamin Libbey à Compton en 1829. Diplômé en médecine à Boston, le Dr Libbey avait épousé Susan Demeritt en 1802. Il a pratiqué la médecine au New Hampshire et au Vermont; à son arrivée à Compton, la famille compte huit enfants. Les Libbey s'établissent sur une ferme nommée *Undercliff*, précisément celle qui entoure le cimetière.

À Compton, le Dr Benjamin Libbey concilie les travaux de la ferme avec la pratique de la médecine. Dans la première mouture de l'organisation municipale de 1841, Benjamin Libbey, tout comme Lemuel Harvey et Alden W. Kendrick, est chargé de la collection des droits et des taxes pour le *Township of Compton*.

William Pitt Libbey prendra la relève de la ferme au décès de son père Benjamin en 1858; puis Mark Demeritt Libbey fit de même au décès de William Pitt en 1874, assurant l'exploitation de la ferme jusqu'à son décès en 1914. Sa femme Celena poursuit l'œuvre jusqu'en 1932 avec l'aide de Walter Kirtpatrick, un ouvrier agricole.

Le monument du cimetière Libbey.
En arrière-plan, la maison des Libbey détruite en 2011.
Photographie : MRC de Coaticook 2010
Tirée du site Internet Cimetière Libbey - Répertoire du patrimoine culturel du Québec (gouv.qc.ca)

Le monument Libbey

Un seul monument rappelle celles et ceux qui ont été inhumés dans le cimetière Libbey. Il est probable que des plaques au sol permettaient de repérer le lieu de chaque sépulture, mais rien n'y paraît de nos jours.

Le monument, sur lequel sont inscrits différents membres de la famille Libbey, prend la forme d'un obélisque. Dans la symbolique funéraire, l'obélisque, par sa verticalité, «[…] représente aussi l'âme qui s'élève vers le ciel après la mort […][6]» L'inventaire des cimetières et des croix de chemin de la MRC de Coaticook propose que, «associé par certains au souvenir, l'obélisque incarne pour la franc-maçonnerie la puissance, la stabilité, la résurrection et l'immortalité.»[7]

1. Dépendamment des personnes et des époques, le patronyme LIBBEY est souvent remplacé par celui de LIBBY.
2. Pour plusieurs, l'endroit est connu comme étant « la côte à Ménard ».
3. Site de la MRC de Coaticook, Cartographie en ligne de la MRC de Coaticook (Consulté le 15 janvier 2024)
4. Le comté de Buckinghamshire est le premier nom par lequel la région des Cantons-de-l'Est a été identifiée lors de son ouverture à la colonisation et sa division en cantons en 1792.
5. Robert Nichols dans *Souvenirs de Compton*, Société historique de Compton, Version française de *Reflections of Compton*, 2005, page 140.
6. Beatriz de la Fuente, *Arte funerario*, Universidad Nacional Autónoma de México, 1987, p. 90, citée dans Wikipedia. (Consulté le 18 janvier 2024).
7. MRC de Coaticook. *Inventaire des cimetières et des croix de chemin*, Rapport final, mai 2011, page 132. Cimetières + croix de chemin MRC_Coaticook 2010.pdf

NOS SYMPATHIES À LA FAMILLE ET AUX PROCHES DE :

Louise Noreau Bernard
Jacqueline Boyer Guay
Ronald Carbonneau
Guillermo Alfredo Castro Morales
Marie-Paule Gagnon
Donald Breault
Loukas Pinsince Sage
Maurice Leblanc
Roland Lavigne
Hélène Masson

COOPÉRATIVE FUNÉRAIRE DE LA RÉGION DE COATICOOK
DEPUIS 47 ANS

819 849.6688 info@salonfunerairecoaticook.com
salonfunerairecoaticook.com
284, rue Child, Coaticook

Les préarrangements funéraires : une option rassurante pour vous et vos proches. Prenez rendez-vous avec nos professionnels, vous en serez encore mieux informés !

Une année sur le thème de l'équilibre

Je récidive encore cette année en vous écrivant un mot d'humeur pour vous souhaiter mes meilleurs vœux. Je vous souhaite plus particulièrement de vivre 2024 selon cette intention : être en équilibre!

Tenter de comprendre les enjeux géopolitiques internationaux, observer le climat, subir les restrictions budgétaires qu'impose le contexte inflationniste, etc., peut nous rendre inquiets, nous déséquilibrer. Je ne suis pas de ceux qui vous conseilleront de cesser de lire les infos, de nier vos inquiétudes, de vous marteler cervelle en vous disant de demeurer zen. Je vous proposerai plutôt de faire confiance à votre capacité de rebondir pour trouver l'équilibre malgré toutes vos inquiétudes.

Il serait faux de croire que l'équilibre est un état statique où rien ne bouge, où l'on est en perpétuel état de grâce. L'équilibre est plutôt à considérer comme une phase du grand mouvement qu'est la vie.

Permettez-moi un petit aparté en vous mentionnant comment la pratique de la danse moderne m'a permis d'intégrer la recherche d'équilibre dans toutes les sphères de ma vie. La technique de danse pratiquée était la technique Humphrey-Limon. Une technique gestuelle partant du fait que l'équilibre n'est pas synonyme d'immobilité, mais bien un point atteint après qu'il y a eu chute, récupération, suspension. Moment grisant où l'on se sent solide, sur son X. Mais ce moment d'équilibre n'est pas immuable. Bouger (vivre) nous demande de repartir sans cesse dans cette boucle : tomber, récupérer, suspendre… Fin de l'aparté!

Faisons donc appel à notre capacité à renégocier constamment notre état d'équilibre. Accepter de devoir momentanément sortir de notre zone de confort. Vivre l'ivresse de se sentir déstabilisé en se disant que ce n'est que momentané. Garder la certitude que l'on saura récupérer. Rebondir enfin, se reconstruire et goûter pleinement de nouveau l'équilibre. On l'a toujours fait, on le fera encore. Cette année sera sans doute propice pour nous entrainer dans cette boucle perpétuelle. C'est notre manière de vivre, notre façon d'être au monde, faisant de chacun de nous un danseur unique. Bienvenus dans la danse!

Bonne année 2024!

- SYLVIE DESCHAMPS

QUAND LE COUPLE VA, TOUT VA

Donnez-vous la main et changez de place

PAR RICHARD VACHON ET JESSICA YUNG

Dans notre coin du monde, c'est la saison des grippes. Tandis que dans l'hémisphère sud, au Brésil, on se prépare au carnaval. C'est le temps des mascarades et des grands défilés. Symboliquement, c'est l'occasion de se travestir, d'inverser les rôles et de faire sauter les codes sociaux : le genre d'événement où il est possible de te déguiser pour imiter ta belle-mère ou ton patron, qui te font suer le reste de l'année.

Ça manque chez nous, ces épisodes de folie passagère. J'ai tout de même vécu quelque chose de semblable récemment, alors que Jessica a été terrassée par la grippe, j'ai dû cumuler nos deux rôles dans la maison. C'était tellement exigeant, que je suis tombé malade à mon tour par la suite. Mais cette expérience m'a fait apprécier toute l'implication de ma femme au bon fonctionnement de notre maison.

Nous divisons les tâches et les responsabilités du couple souvent comme ça vient et après, nous ne nous questionnons plus sur ces choses-là. Ça fait partie de la routine. Être reconnaissant que notre conjoint.e fasse le lavage pour cinq personnes et plie le linge, ce n'est pas comme le faire soi-même. Je vous encourage à instaurer une journée de carnaval à la maison durant laquelle vous changez de place. Pas besoin d'être malade pour cela. Faites juste changer de rôle pour préparer les repas, nettoyer la salle de bain, faire les comptes, vous serez plus appréciatifs du rôle de chacun dans votre couple. Et ça peut mener à certaines situations loufoques! Mais je ne vous recommande pas de vous déguiser pour imiter votre belle-mère! Ça pourrait vraiment mal tourner.

- **R&J**
  Richard : info@richardvachon.ca
  Jessica : info@jessicayung.ca

PROCHAINE DATE DE TOMBÉE :
16 février 2024

Lisez L'écho sur Internet
echodecompton.ca

L'écho sur Facebook

L'écho, c'est vous aussi! N'hésitez pas à ajouter votre grain de sel en publiant vos photos et nouvelles sur notre page.

facebook.com/comptonecho

L'écho chez vous

L'écho est distribué gratuitement dans quelques commerces locaux à Compton et Coaticook. Pour savoir où, consultez : **echodecompton.ca/distribution**

RÉPONSES JEU DES SEPT DIFFÉRENCES (PAGE 16)

1. 3e bouton du bonhomme
2. La noix de l'écureuil
3. L'œil de l'écureuil
4. Le bras gauche du bonhomme de neige
5. La bouche du bonhomme de neige
6. Les poils du renard
7. La bandelette sur la tête de l'oiseau

Annoncez dans L'écho de Compton

L'écho est un journal lu, apprécié et conservé en tant que bottin pour Compton. En plus de la publicité publiée chaque mois, les annonceurs sont gratuitement inscrits au bottin mensuel en dernière page. Les annonceurs trouvent dans *L'écho* un moyen privilégié de pénétrer ce marché de 3 000 habitants, fiers de leur municipalité et de leur journal.

Pour annoncer, contactez le responsable publicitaire
Richard Vachon, 819 578-9195
direction@journauxcommunautaires.ca

Pour contacter la rédaction
Danielle Goyette
819 501-8866
redaction@echodecompton.ca

Retrouvez la grille tarifaire des publicités sur notre site :

echodecompton.ca/annoncez

Cette édition de *L'écho de Compton* est un tirage certifié par l'AMECQ

À propos de L'écho

Directeur général : Richard Vachon
direction@journauxcommunautaires.ca

Membres du C.A. de l'OBNL :
Présidente : Jessica Garneau
Vice-présidente : Lisette Proulx
Secrétaire : Danielle Robinet
Administrateurs : Samanta Goulet, Bernard St-Laurent

Éditeur : Journaux communautaires de Compton-Waterville
Rédactrice en chef : Danielle Goyette
Journaliste : Jordane Masson
Graphisme : Mélanie Leduc
Photos : Danielle Goyette, Jordane Masson, JeanMarc Lachance, collection personnelle Noémi Blom, collection personnelle Henri Bergamin, bibliothèque Estelle-Bureau, Municipalité de Compton, L'Abri végétal Pixabay, Freepik, Adobe Stock
Révision : Danielle Goyette

***L'écho* est un journal communautaire membre de l'AMECQ**

Nos annonceurs

Animalerie Chez Chanel	819 849-7913
Chloé La Madeleine - denturologiste	819 861-3602
Christine Bonsant - infirmière	438 393-5966
CIGN, radio communautaire	819 804-0967
Cinquième élément (Le)	819 835-0052
Clinique denturologie Larochelle	819 549-2074
Coopérative funéraire	819 849-6688
Daniel Parent, arpenteur-géomètre	819 849-4100
Dépanneur Relais du Domaine	819 835-9448
Ferblanterie Edgar Roy	819 849-0532
Fromagerie La Station	819 835-5301
Geneviève Hébert, députée	819 565-3667
Gérard Leblanc, assurances	819 835-9511
IGA Coaticook	819 849-6226
Luc Jacques, réparation d'électros	819 849-0250
Marché Forgues (Tradition)	819 835-5492
Marie-Claude Bibeau, députée	819 347-2598
Marie-Soleil Pilette, ostéopathe	819 575-8277
Pavillon des arts et de la culture	819 849-6371
Pharmacie ProxiMed	819 835-9999
Sico, Centre de peinture Daniel Laroche	819 849-4410
Tommy Veilleux, mini-excavation	819 835-0877
Travaux Légers Enr.	819 835-0884
Verger Le Gros Pierre	819 835-5549
Vivaco groupe coopératif, BMR	819 835-5411

Un grand merci au Club Lions de Compton pour son soutien financier

Marie-Soleil Pilette Ostéopathe à Compton!

Au 6632 Rte Louis-S.-Saint-Laurent, Compton

Vous pouvez prendre rv dès maintenant

En ligne:
https://www.gorendezvous.com/mspilette-osteo

Par téléphone:

819-575-8277

Au plaisir de prendre soin de vous!

OUVERTURE À COMPTON

Fabrication et réparation de prothèses dentaires complètes et partielles.

consultation *gratuite*

Chloé La Madeleine
DENTUROLOGISTE

819-861-3602 6632 Rte Louis-S. -Saint-Laurent, Compton, QC J0B 1L0